

เอกสารแนบ

เอกสารแนบ

1

ผลการพิจารณารายงานการวิเคราะห์ผลกระทบ
สิ่งแวดล้อมและเงื่อนไขมาตรการด้านสิ่งแวดล้อม
แนบท้ายประทานบัตร

ที่ ว 0804/ 923



สำนักงานนโยบายและแผนสิ่งแวดล้อม
ซอยพินธุวิธมา 7 ถนนพระรามที่ 6
เขตพญาไท กรุงเทพมหานคร 10400

๕๘ มกราคม 2545

เรื่อง ผลการพิจารณารายงานการวิเคราะห์ผลกระทบสิ่งแวดล้อม

เรียน อธิบดีกรมทรัพยากรธรณี

อ้างถึง หนังสือสำนักงานนโยบายและแผนสิ่งแวดล้อม ที่ ว 0804/349 ลงวันที่ 10 มกราคม 2545

- สิ่งที่ส่งมาด้วย 1. สำเนาหนังสือบริษัท เอส.พี.เอส. คอนสตรัคติง เซอร์วิส จำกัด ที่ F051/1/2545
ลงวันที่ 21 มกราคม 2545
2. สำเนาหนังสือบริษัท เอส.พี.เอส. คอนสตรัคติง เซอร์วิส จำกัด ที่ F036/1/2545
ลงวันที่ 11 มกราคม 2545
3. แผนผังโครงการเหมืองแร่บิสมัทและแอนโธไครต์ ของ บริษัท ไลยมาศ จำกัด คำขอประทาน
บัตรที่ 3/2542 ที่ตำบลทุ่งเตาใหม่ อำเภอบ้านนาสาร จังหวัดสุราษฎร์ธานี
4. มาตรการป้องกันและแก้ไขผลกระทบสิ่งแวดล้อม โครงการเหมืองแร่บิสมัทและแอนโธไครต์
ของ บริษัท ไลยมาศ จำกัด คำขอประทานบัตรที่ 3/2542 ตั้งอยู่ที่ ตำบลทุ่งเตาใหม่ อำเภอ
บ้านนาสาร จังหวัดสุราษฎร์ธานี
5. แนวทางการนำเสนอผลการติดตามตรวจสอบคุณภาพสิ่งแวดล้อม ตามที่กำหนดไว้ในรายงาน
การวิเคราะห์ผลกระทบสิ่งแวดล้อมต่อสำนักงานนโยบายและแผนสิ่งแวดล้อม

ตามหนังสือที่อ้างถึง สำนักงานนโยบายและแผนสิ่งแวดล้อม ได้แจ้งถึงมติของคณะกรรมการ
ผู้ชำนาญการพิจารณารายงานการวิเคราะห์ผลกระทบสิ่งแวดล้อม ด้านโครงการเหมืองแร่ โครงการสำรวจและ
หรือผลิตปิโตรเลียม เมื่อการประชุมครั้งที่ 1/2545 เมื่อวันที่ 8 มกราคม 2545 กรณีการขอทบทวนการพิจารณา
รายงานการวิเคราะห์ผลกระทบสิ่งแวดล้อม โครงการเหมืองแร่บิสมัทและแอนโธไครต์ ของ บริษัท ไลยมาศ จำกัด
คำขอประทานบัตรที่ 3/2542 ตั้งอยู่ที่ ตำบลทุ่งเตาใหม่ อำเภอบ้านนาสาร จังหวัดสุราษฎร์ธานี จัดทำรายงาน
โดย บริษัท เอส.พี.เอส.คอนสตรัคติง เซอร์วิส จำกัด ซึ่งที่ประชุมมีมติยืนยันความเห็นเดิมโดยให้ผู้ยื่นคำขอประทาน
บัตรเสนอแผนผังโครงการทำเหมืองในการใช้เฉพาะพื้นที่ทางตอนบนของแปลงประทานบัตรโดยให้ทำเหมืองได้
เฉพาะบริเวณหมุดหลักฐานที่ 7-14 และมีระยะห่างจากทางน้ำ 50 เมตร และจัดทำพร้อมทั้งลงนามในมาตรการ
ป้องกันและแก้ไขผลกระทบสิ่งแวดล้อมให้สำนักงานพิจารณาอีกครั้ง ความละเอียดแจ้งแล้ว นั้น

บัดนี้ ผู้ยื่นคำขอประทานบัตรได้มอบอำนาจให้ บริษัท เอส.พี.เอส. คอนสตรัคชั่น เซอร์วิส จำกัด เป็น
 ผู้เสนอแผนผังโครงการทำเหมืองในการใช้เฉพาะพื้นที่ทางตอนบนของลำห้วย (2) และมาตรการป้องกันและแก้ไขมล
 กระทบสิ่งแวดล้อมต่อสำนักงานนโยบายและแผนสิ่งแวดล้อม ดังปรากฏรายละเอียดในสิ่งที่ส่งมาด้วย 1 และ 2
 ดังนั้นสำนักงานจึงขอแจ้งให้ความเห็นชอบกับรายงานการวิเคราะห์ผลกระทบสิ่งแวดล้อมโครงการเหมืองแร่ยิปซัม
 และแอนไฮไดรต์ ของ บริษัท ไสยมาศ จำกัด คำขอประทานบัตรที่ 3/2542 ตั้งอยู่ที่ ตำบลทุ่งเตาใหม่ อำเภอบ้านนาสาร จังหวัดสุราษฎร์ธานี ทั้งนี้ให้ผู้ยื่นคำขอประทานบัตรดำเนินการทำเหมืองตามแผนผังโครงการดังปรากฏ
 รายละเอียดในสิ่งที่ส่งมาด้วย 3 พร้อมทั้งปฏิบัติตามมาตรการป้องกันและแก้ไขผลกระทบสิ่งแวดล้อมดังปรากฏ
 รายละเอียดในเอกสารสิ่งที่ส่งมาด้วย 4 อนึ่ง หากจะมีการเปลี่ยนแปลงเงื่อนไขใดๆ จะต้องแจ้งให้สำนักงานทราบ
 ทุกครั้ง และจะต้องนำเสนอผลการติดตามตรวจสอบตามแนวทางการนำเสนอผลการติดตามตรวจสอบคุณภาพ
 สิ่งแวดล้อม ดังรายละเอียดในเอกสารสิ่งที่ส่งมาด้วย 5 ทั้งนี้สำนักงานได้สำเนาแจ้งให้ผู้ยื่นคำขอประทานบัตรทราบ
 ด้วยแล้ว

จึงเรียนมาเพื่อโปรดพิจารณาดำเนินการต่อไป

ขอแสดงความนับถือ

รองเลขาธิการ ปฏิบัติราชการแทน
 เลขาธิการสำนักงานนโยบายและแผนสิ่งแวดล้อม

กองวิเคราะห์ผลกระทบสิ่งแวดล้อม

สรุปมาตรการป้องกันและแก้ไขผลกระทบสิ่งแวดล้อม

โครงการทำเหมืองแร่หินปูนและแอนไฮไดรต์

คำขอประทานบัตรที่ 3/2542

บริษัท ไลยมาศ จำกัด

ตำบลทุ่งเตาใหม่ อำเภอบ้านนาสาร จังหวัดสุราษฎร์ธานี

สำนักงานนโยบายและแผนสิ่งแวดล้อม

โครงการทำเหมืองแร่ชนิดแร่ใยหินและแร่ใยหินสังเคราะห์ คำขอประทานบัตรที่ 3/2542
ของบริษัท โลยมาศ จำกัด ตั้งอยู่ที่ ตำบลห้วยตาใหม่ อำเภอบ้านนาสาร จังหวัดสุราษฎร์ธานี

1. มาตรการป้องกันและแก้ไขผลกระทบสิ่งแวดล้อมที่เสนอไว้ในรายงานฯ
- 1.1 มาตรการป้องกันและแก้ไขผลกระทบสิ่งแวดล้อมในระยะเตรียมการ

| ผลกระทบสิ่งแวดล้อม | มาตรการป้องกันและแก้ไข ผลกระทบสิ่งแวดล้อม | สถานที่ดำเนินการ | ระยะเวลาดำเนินการ/งบประมาณ | ผู้รับผิดชอบ |
|--|---|--|--|--|
| 1. ทรัพยากรสิ่งแวดล้อมทางกายภาพ 1.1 สภาพภูมิประเทศ จะทำให้ลักษณะภูมิประเทศเปลี่ยนแปลงไปตามรูปแบบของกิจกรรมที่ต้องดำเนินการก่อนเปิดเหมือง | 1. กำหนดตำแหน่งและขอบเขตของพื้นที่ประกอบกิจกรรมที่เกี่ยวข้องกับการทำเหมืองตามแผนผังโครงการให้ชัดเจนโดยเฉพาะพื้นที่เวนเขตไม่ทำเหมืองเข้าใกล้ทางน้ำในระยะ 50 เมตร 2. ปรับสภาพพื้นที่เก็บกองเปลือกดินบริเวณ ดุ ให้สามารถรองรับเปลือกดินที่จะเกิดขึ้นจากการเปิดหน้าเหมืองในช่วงแรกได้อย่างมีประสิทธิภาพ 3. ปรับปรุงสภาพเส้นทางขนส่งแร่ช่วงที่เป็นถนนลาดลง ให้มีความแข็งแรงและเหมาะสมต่อการใช้งาน 4. เลือกช่วงและหรือฤดูที่มีฝนตกน้อยที่สุดในการกระทำกิจกรรมต่างๆ ในช่วงเตรียมการ | 1. ภายในบริเวณพื้นที่โครงการ 2. บริเวณพื้นที่เก็บกองเปลือกดินภายในพื้นที่โครงการบริเวณ ดุ ทางบริเวณหลักหมุดที่ 7-11 3. ถนนลาดลงที่จะใช้ในการขนส่งแร่จากพื้นที่โครงการ ช่วงก่อนขึ้นสู่ทางหลวงหมายเลข 4143 4. ภายในบริเวณพื้นที่โครงการ | 1. ภายหลังจากได้รับอนุญาตประทานบัตร และกำหนดไว้แล้วเสร็จก่อนเริ่มดำเนินการผลิตแร่ 2. หลังจากได้รับอนุญาตประทานบัตรและไว้แล้วเสร็จก่อนเริ่มดำเนินการผลิตแร่ 3. ภายหลังจากได้รับอนุญาตประทานบัตรและกำหนดไว้แล้วเสร็จก่อนเริ่มดำเนินการผลิตแร่ 4. ภายหลังจากได้รับอนุญาตประทานบัตร | 1. บริษัทโลยมาศ จำกัด 2. บริษัทโลยมาศ จำกัด 3. บริษัทโลยมาศ จำกัด 4. บริษัทโลยมาศ จำกัด |

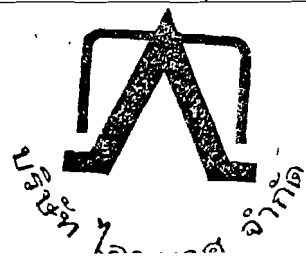

| ผลกระทบสิ่งแวดล้อม | มาตรการป้องกันและแก้ไข ผลกระทบสิ่งแวดล้อม | สถานที่ดำเนินการ | ระยะเวลาดำเนินการ/งบประมาณ | ผู้รับผิดชอบ |
|---|--|--|---|---|
| <p>1.2 อุตสาหกรรม</p> <p>ในช่วงฤดูฝนอาจเกิดกระแสตะกอนมูลดินหรือทรายจากพื้นที่หน้าเหมืองและลานเก็บกองฯ ออกไปยังพื้นที่ภายนอกและสร้างความเสียหายได้</p> | <p>1. ขุดคูระบายน้ำล้อมรอบลานเก็บกองเปลือกคิน ดุ บริเวณหลักเขตที่ 7-11 โดยให้มีลักษณะเป็นคันรูปสี่เหลี่ยมคางหมูมีขนาดความกว้างท้องร่อง 1 เมตร ลึก 1 เมตร มีทิศทางความลาดเทของท้องร่องระบายน้ำประมาณ 5 องศาไปยังบ่อคัดตะกอน</p> <p>2. สร้างคันทำนบดินล้อมรอบพื้นที่เก็บกองเปลือกคินพื้นที่ทำเหมืองและโรงแต่งแร่ โดยให้คันทำนบมีลักษณะหน้าตัดรูปสี่เหลี่ยม คางหมูฐานกว้าง 1 เมตร พร้อมทั้งปลูกพืชคลุมดิน บริเวณคันทำนบทั้งแนวตลอดแนว</p> | <p>1. บริเวณโดยรอบพื้นที่เก็บกองเปลือกคิน ดุ</p> <p>2. ภายในพื้นที่โครงการ</p> | <p>1. ภายหลังได้รับ อนุญาต ประทานบัตรและกำหนดให้แล้วเสร็จก่อนเริ่มดำเนินการผลิตแร่</p> <p>2. ดำเนินการให้แล้วเสร็จก่อนเริ่มดำเนินการผลิตแร่</p> | <p>1. บริษัทไลยมาศ จำกัด</p> <p>2. บริษัทไลยมาศ จำกัด</p> |
| <p>1.3 สถาพรโรงแต่งแร่</p> <p>จะจัดสร้างโรงแต่งแร่ไว้ในเขตพื้นที่โครงการ</p> | <p>1. โรงแต่งแร่ที่จะสร้างจะต้องจัดทำเป็นระบบปิด คือ สร้างอาคารปิดคลุม 3 ด้าน และหลังคาปิดคลุม เครื่องมือขนาดเล็กย้อยแร่ทั้งระบบ พร้อมทั้งติดตั้งเครื่องฉีดสเปรย์น้ำบริเวณจุดต่างๆ ที่ก่อให้เกิดฝุ่นละออง</p> | <p>1. บริเวณเครื่องจักรที่ใช้บดขยี้แร่</p> | <p>1. ดำเนินการให้แล้วเสร็จก่อนเริ่มดำเนินการผลิตแร่</p> | <p>1. บริษัทไลยมาศ จำกัด</p> |
| <p>2. ทรัพยากรสิ่งแวดล้อมทางชีวภาพ</p> | <p>1. ทางโครงการจะต้องกำหนดขอบเขตพื้นที่ในการเปิดหน้าเหมืองและกิจกรรมต่างๆ โดยการแสดงสัญลักษณ์หรือปักป้ายให้เห็นได้อย่างชัดเจน</p> <p>2. ออกกฎระเบียบห้ามมิให้พนักงานล่าสัตว์หรือตัดฟันต้นไม้ บริเวณแนวริมทางน้ำที่อยู่ข้างเคียงโครงการ</p> | <p>1. บริเวณขอบเขตพื้นที่โครงการ</p> <p>2. บริเวณพื้นที่โครงการ</p> | <p>1. ภายหลังได้รับ อนุญาต ประทานบัตร</p> <p>2. ภายหลังได้รับ อนุญาต ประทานบัตร</p> | <p>1. บริษัทไลยมาศ จำกัด</p> <p>2. บริษัทไลยมาศ จำกัด</p> |
| <p>3. คุณค่าใช้ประโยชน์ของมนุษย์</p> | <p>1. ทำการปรับปรุงเส้นทางขนส่งแร่ที่เป็นถนนลูกรังทั้งที่อยู่ในเขตและนอกเขตโครงการ โดยการโรยผิวถนนด้วยกรวด และบดอัดผิวถนนให้แน่นพอต่อการรองรับน้ำหนักของรถบรรทุกแร่</p> | <p>1. ช่วงเส้นทางลำลองที่ใช้ขนส่งแร่ของโครงการไปยังแหล่งจำหน่ายนอก</p> | <p>1. ภายหลังได้รับ อนุญาต ประทานบัตร/งบประมาณ 30,000 บาท</p> | <p>1. บริษัทไลยมาศ จำกัด</p> |

บริษัท ไลยมาศ จำกัด

| ผลกระทบสิ่งแวดล้อม | มาตรการป้องกันและแก้ไข ผลกระทบสิ่งแวดล้อม | สถานที่ดำเนินการ | ระยะเวลาดำเนินการ/งบประมาณ | ผู้รับผิดชอบ |
|--|---|---|--|--|
| 4. คุณค่าต่อคุณภาพชีวิต - อาชีวอนามัย | 2. จัดทำใบสัญญาณเตือนภัย เช่น ระวังและชะลอความเร็ว เป้าด้าน บริเวณเส้นทางขนส่ง เพื่อส่งเสริมความปลอดภัยและลดอุบัติเหตุ | 2. เส้นทางขนส่งแร่ (ช่วงถนนถูกเร่งและจุดที่เชื่อมต่อกับทางหลวงหมายเลข 4143) | 2. ภายใน 1 สัปดาห์หลังจากได้รับอนุญาตประทานบัตร /งานประมาณ 1,000 บาท | 2. บริษัทโลยมาศ จำกัด |
| | 1. จัดหาอุปกรณ์เพื่อป้องกันอันตรายส่วนบุคคลให้กับพนักงานและเจ้าหน้าที่ขณะปฏิบัติงาน ใกล้กับแหล่งกำเนิดฝุ่น เช่น หน้ากากป้องกันฝุ่น ที่ครอบจมูก ปลีกอุดหู หมวกนิรภัย รองนิรภัยและถุงมือ เป็นต้น ให้พนักงานสวมใส่ตามลักษณะของงานตลอดเวลาปฏิบัติงานพร้อมจัดเตรียมอุปกรณ์เพื่อการปฐมพยาบาลเบื้องต้นให้พร้อมอยู่เสมอ 2. ทางโครงการจะต้องปฏิบัติตามวิธีความในการคุ้มครองแก่คนงาน และความปลอดภัยแก่บุคคลภายนอกตามกฎหมายกระทรวงฉบับที่ 9 (พ.ศ. 2513) และกฎกระทรวงฉบับที่ 50 (พ.ศ. 2525) ออกตามความในมาตราที่ 17 แห่งพระราชบัญญัติแร่ พ.ศ. 2510 ส่วนที่เกี่ยวข้องกับการทำเหมืองอย่างเคร่งครัด | 1. คนงานทุกคนภายในพื้นที่โครงการ 2. ภายในพื้นที่โครงการ | 1. ตั้งแต่เริ่มเปิดทำการเหมืองจนถึงสิ้นสุดอายุประทาน 2. ตั้งแต่ได้รับอนุญาตประทานบัตรจนถึงสิ้นสุดอายุประทาน | 1. บริษัทโลยมาศ จำกัด 2. บริษัทโลยมาศ จำกัด |



1.2 มาตรการป้องกันและแก้ไขผลกระทบสิ่งแวดล้อมในระยะดำเนินการและภายหลังเสร็จสิ้นการดำเนินการ

| ผลกระทบสิ่งแวดล้อม | มาตรการป้องกันและแก้ไข ผลกระทบสิ่งแวดล้อม | สถานที่ดำเนินการ | ระยะเวลาดำเนินการ/งบประมาณ | ผู้รับผิดชอบ |
|--|--|---|---|---|
| 1. ทรัพยากรสิ่งแวดล้อมทางกายภาพ | | | | |
| 1.1 ระยะดำเนินการทำเหมือง การเปิดหน้าเหมืองจะทำให้ สภาพพื้นที่โครงการเปลี่ยนแปลงไป ตามระยะเวลาการทำเหมือง | <ol style="list-style-type: none"> เปิดหน้าเหมืองไปตามทิศทางที่กำหนดตามแผนผังโครงการที่กำหนด กำหนดเปิดหน้าเหมืองโดยวิธีเหมืองหาบในลักษณะแบบขั้นบันได (Benching Method) โดยให้แต่ละขั้นมีความสูงไม่เกิน 10 เมตร และความกว้างไม่น้อยกว่า 7 เมตร พร้อมทั้งควบคุมความลาดชันรวมไม่เกิน 45 องศา เลือกดินจากการทำเหมืองในช่วงแรกไปนำไปเก็บกองที่เก็บกองส่วนบนช่วงการทำเหมืองอื่นให้น้ำมาถมกลับขุมเหมืองเก่าโดยคนไ้มีความหนาประมาณ 5 เมตร | <ol style="list-style-type: none"> บริเวณพื้นที่ทำเหมืองในแต่ละช่วง บริเวณพื้นที่ทำเหมืองในแต่ละช่วง บริเวณพื้นที่กิจกรรมประกอบการทำเหมือง | <ol style="list-style-type: none"> ตั้งแต่ช่วงแรกจนถึงช่วงสุดท้ายของการทำเหมือง ตั้งแต่ช่วงแรกจนถึงช่วงสุดท้ายของการทำเหมือง ก่อนสิ้นสุดการทำเหมืองไม่น้อยกว่า 1 เดือน | <ol style="list-style-type: none"> บริษัท โลยมาศ จำกัด บริษัท โลยมาศ จำกัด บริษัท โลยมาศ จำกัด |
| 1.2 ระยะหลังการทำเหมือง | | | | |
| - พื้นที่โครงการจะเปลี่ยนแปลงไปกลายเป็นบ่อเหมือง | <ol style="list-style-type: none"> ดำเนินการปรับแนวขั้นบันไดให้มีเสถียรภาพ และปลอดภัยจากการชะล้างพังทลาย ทำการปรับและรื้อถอนสิ่งปลูกสร้างต่างๆ ทั้งคันทำนบกั้นน้ำ ลานเก็บกองเปลือกดินและบ่อคัดตะกอนให้คืนสู่สภาพเดิมก่อนเลิกกิจการ | <ol style="list-style-type: none"> บริเวณพื้นที่ผ่านการทำเหมือง บริเวณพื้นที่กิจกรรมประกอบการทำเหมือง | <ol style="list-style-type: none"> ประมาณ 1 เดือน ก่อนสิ้นสุดการทำเหมืองไม่น้อยกว่า 1 เดือน | <ol style="list-style-type: none"> บริษัท โลยมาศ จำกัด บริษัท โลยมาศ จำกัด |
| - การฟื้นฟูพื้นที่ผ่านการทำเหมือง เพื่อปรับปรุงภูมิทัศน์ของโครงการให้สอดคล้องกับสภาพพื้นที่ข้างเคียง | <ol style="list-style-type: none"> ปรับเกลี่ยพื้นที่บริเวณหน้าเหมือง และบริเวณขั้นบันไดให้มีเสถียรภาพและปลอดภัยจากการชะล้างพังทลาย โดยให้ความลาดชันรวมไม่เกิน 45 องศา พร้อมทั้งนำเปลือกดินเข้มาถมขั้นบันไดเพื่อช่วยยึดเกาะหน้าดิน | <ol style="list-style-type: none"> บริเวณหน้าเหมืองขั้นบันได | <ol style="list-style-type: none"> ประมาณ 1 เดือน/งบประมาณ 2,000 บาท | <ol style="list-style-type: none"> บริษัท โลยมาศ จำกัด |

| ผลกระทบสิ่งแวดล้อม | มาตรการป้องกันและแก้ไข ผลกระทบสิ่งแวดล้อม | สถานที่ดำเนินการ | ระยะเวลาดำเนินการ/งบประมาณ | ผู้รับผิดชอบ |
|--|---|---|--|---|
| 1.3 คุณภาพอากาศ เสียง และการ ใช้วัตถุระเบิด : | <p>2. บริเวณที่เป่าบ่อเหมืองลึกประมาณ 52 เมตร จากพื้นราบ ต้องทำการถมกลับ และปรับลดความลาดชันของผิบบ่อและปากบ่อให้มีความแข็งแรงและปลอดภัยต่อการพังทลาย มีความลาดชันรวมไม่เกินไม่เกิน 45 องศา ในลักษณะขั้นบันได และปรับแก้ย่นบ่อให้เป็นพื้นที่ราบ ส่วนบริเวณขอบบ่อให้ปลูกหญ้าหรือพืชคลุมดินที่มีระบบรากยึดเกาะดินได้ดี เพื่อป้องกันการชะล้างพังทลายบริเวณปากบ่อ พร้อมทั้งพัฒนาบ่อเหมืองให้เป็นแหล่งกักเก็บน้ำสำหรับชุมชนต่อไป</p> <p>3. บริเวณที่ราบขอบแปลงคำขอประทานบัตร ซึ่งใช้เป็นที่ตั้งของทุระบายน้ำ คันทำนบ และบ่อคัดตะกอน ต้องทำการปรับถมพื้นที่ให้คืนสู่สภาพใกล้เคียงธรรมชาติ โดยการปรับถมด้วยเปลือกดิน และเศษหินจากบริเวณเก็บกอง พร้อมทั้งปลูกไม้ยืนต้นโตเร็วซึ่งเป็นพันธุ์ไม้ที่เหมาะสมต่อพื้นที่พืชที่แนะนำคือยางพาราหรือปาล์ม โดยปลูกให้เต็มพื้นที่</p> | <p>2. บริเวณบ่อเหมือง</p> <p>3. บริเวณพื้นที่กิจกรรมประกอบการทำเหมือง</p> | <p>2. ประมาณ 1 เดือน/งบประมาณ 5,000 บาท</p> <p>3. ประมาณ 1 เดือน/งบประมาณ 20,000 บาท</p> | <p>2. บริษัทโลขมาศ จำกัด</p> <p>3. บริษัทโลขมาศ จำกัด</p> |
| | <p>1. การระเบิดหินใช้ถ้ำถ่วงเวลาในการระเบิด ใบปริมาณไม่เกิน 90 กิโลกรัม/จังหวะถ่วงสูงสุด ทำการระเบิดวันละ 1 ครั้ง ในช่วงเวลา 16.30 - 17.30 น. และต้องเปิดสัญญาณเตือนก่อนและหลังทำการระเบิดทุกครั้งให้ได้ยินในรัศมีไม่น้อยกว่า 500 เมตร และมีสัญญาณให้มองเห็นในระยะ 500 เมตร</p> | <p>1. บริเวณพื้นที่โครงการ</p> | <p>1. ตลอดจนอุปกรณ์</p> | <p>1. บริษัทโลขมาศ จำกัด</p> |

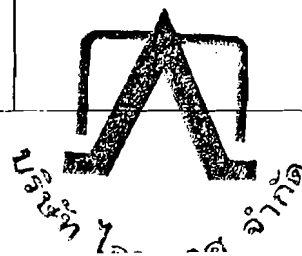

| ผลกระทบสิ่งแวดล้อม | มาตรการป้องกันและแก้ไข ผลกระทบสิ่งแวดล้อม | สถานที่ดำเนินการ | ระยะเวลาดำเนินการ/งบประมาณ | ผู้รับผิดชอบ |
|--|---|--|--|---|
| <p>1.4 อุทกวิทยาและคุณภาพน้ำ</p> <p>ในระหว่างการทำเหมืองอาจเกิดการชะล้างตะกอนขุ่นขึ้น ออกไปสร้างความเสียหายให้กับพื้นที่ข้างเคียงได้</p> | <p>2. จัดพรมน้ำบริเวณหน้าเหมือง ลานเก็บกองเปลือกหิน และเส้นทางอุทกที่ใช้ในการขนส่งแร่เป็นประจำทุกวันที่มีการดำเนินงานกิจกรรมการทำเหมือง</p> <p>3. โรงแต่งแร่ต้องดำเนินการตามแบบที่กำหนดโดยกรมทรัพยากรธรณี โดยติดตั้งระบบสปริงน้ำ ในจุดที่เป็นต้นกำเนิดฝุ่นในทุกจุด โดยใช้สปริงหัวฉีดแบบพัดลม เพื่อลดปริมาณฝุ่นละอองแขวนลอย พร้อมทั้งทำการปลูกไม้ยืนต้น โตเร็วรอบพื้นที่โรงแต่งแร่ เพื่อลดฝุ่นละอองจากการรบกวนของถนนโดย 2 แถวแบบสลับฟีนาลาให้มีระยะห่างระหว่างต้นและแถว 2x2 เมตร</p> | <p>2. บริเวณพื้นที่โครงการ และเส้นทางอุทกที่ใช้ขนส่งแร่</p> <p>3. บริเวณโรงแต่งแร่</p> | <p>2. ตลอดอายุประทานบัตร</p> <p>3. ประมาณ 6 เดือนงบประมาณ 30,000 บาท</p> | <p>2. บริษัทโลยมาศจำกัด</p> <p>3. บริษัทโลยมาศจำกัด</p> |
| | <p>1. ควบคุมความลาดชันของพื้นที่บริเวณหน้าผาและขอบบ่อเหมืองไม่ให้เกิน 45 องศา</p> <p>2. ออกแบบการทำเหมืองให้มีบ่อรับน้ำภายในขุมเหมือง และทำการสูบน้ำส่วนที่ใสแล้วขึ้นมากักเก็บไว้ยังบ่อดักตะกอนด้านบนและหากจะมีการปล่อยระบายออกสู่ภายนอกจะต้องทำการปรับปรุงคุณภาพน้ำก่อน</p> <p>3. ควบคุมการในเหมืองในช่วงที่เกิดฝนตกและหลังฝนตกใหม่ๆ</p> | <p>1. ทำภายในบริเวณพื้นที่ทำเหมือง</p> <p>2. ทำภายในบริเวณพื้นที่ทำเหมือง</p> <p>3. ทำภายในบริเวณพื้นที่ทำเหมือง</p> | <p>1. ตลอดอายุประทานบัตร</p> <p>2. ตลอดอายุประทานบัตร</p> <p>3. ตลอดอายุประทานบัตร</p> | <p>1. บริษัทโลยมาศจำกัด</p> <p>2. บริษัทโลยมาศจำกัด</p> <p>3. บริษัทโลยมาศจำกัด</p> |
| <p>2. การกวนตะกอนและการขนส่งแร่</p> | <p>1. การบรรทุกแร่จะต้องบรรทุกน้ำเทหนักไม่เกินพิถิตตามราชการกำหนดและควบคุมความเร็วของรถไม่เกิน 25 กิโลเมตร/ชั่วโมง</p> | <p>1. บริเวณเส้นทางขนส่งแร่ (ในเขตชุมชน)</p> | <p>1. ตลอดอายุประทานบัตร</p> | <p>1. บริษัทโลยมาศ จำกัด</p> |

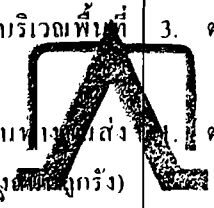

| ผลกระทบสิ่งแวดล้อม | มาตรการป้องกันและแก้ไข ผลกระทบสิ่งแวดล้อม | สถานที่ดำเนินการ | ระยะเวลาดำเนินการ/งบประมาณ | ผู้รับผิดชอบ |
|------------------------------|--|---|----------------------------|-----------------------|
| 3. คุณค่าต่อคุณภาพชีวิต | 2. ทำการฉีดพรมน้ำในช่วงเส้นทางรถขนส่งแร่ที่เป็นถนนลูกรังวันละ 3-4 ครั้ง พร้อมทั้งทำการปิดคลุมท้ายรถบรรทุกไม่ให้มีฝุ่น เพื่อป้องกันการรบกวนของแร่และการฟุ้งกระจายของฝุ่นละออง | 2. บริเวณเส้นทางขนส่งแร่ | 2. ตลอดอายุประทานบัตร | 2. บริษัทโลยมาศ จำกัด |
| | 3. ดูแลรักษาสภาพเส้นทางลูกรังและดำเนินการปรับปรุงให้อยู่ในสภาพที่สามารถใช้งานได้ดี โดยหากพบว่าบริเวณใดเกิดการชำรุดจะต้องดำเนินการซ่อมแซมทันที | 3. บริเวณเส้นทางขนส่งแร่ช่วงถนนลูกรัง | 3. ตลอดอายุประทานบัตร | 3. บริษัทโลยมาศ จำกัด |
| 3.1 เศรษฐกิจ-สังคมและทัศนคติ | 1. รับฟังความคิดเห็นและประสานงานกับผู้นำชุมชนเพื่อแก้ไขปัญหที่อาจจะเกิดจากการดำเนินการ | 1. บริเวณชุมชนใกล้เคียง | 1. ตลอดอายุประทานบัตร | 1. บริษัทโลยมาศ จำกัด |
| 3.2 อาชีวอนามัย | 2. มีส่วนร่วมในการพัฒนาท้องถิ่นในด้านต่างๆ ตามความเหมาะสม | 2. บริเวณชุมชนใกล้เคียง | 2. ตลอดอายุประทานบัตร | 2. บริษัทโลยมาศ จำกัด |
| | 3. ปฏิบัติตามมาตรการลดผลกระทบในด้านต่างๆ อย่างเคร่งครัด | 3. พื้นที่โครงการ | 3. ตลอดอายุประทานบัตร | 3. บริษัทโลยมาศ จำกัด |
| | 1. ปฏิบัติตามระเบียบข้อบังคับที่ตั้งไว้ รวมทั้งดูแลให้แรงงานมีและใช้อุปกรณ์ป้องกันอันตรายทุกคนในขณะที่ปฏิบัติงานอยู่ในพื้นที่หน้าเหมือง | 1. พนักงานทุกคนที่ปฏิบัติงานอยู่ในพื้นที่โครงการและผู้ประกอบการ | 1. ตลอดอายุประทานบัตร | 1. บริษัทโลยมาศ จำกัด |
| | 2. ปฏิบัติตามวิธีความในการคุ้มครองแก่แรงงาน และความปลอดภัยแก่บุคคลภายนอกตามกฎหมายกระทรวงฉบับที่ 9 (พ.ศ. 2513) และกฎกระทรวงฉบับที่ 50 (พ.ศ. 2525) ออกตามความในมาตราที่ 17 แห่งพระราชบัญญัติแร่ พ.ศ. 2510 ส่วนที่ เกี่ยวข้องกับการทำเหมืองอย่างเคร่งครัด | 2. พนักงานทุกคนที่ปฏิบัติงานอยู่ในพื้นที่โครงการและผู้ประกอบการ | 2. ตลอดอายุประทานบัตร | 2. บริษัทโลยมาศ จำกัด |

1.3 มาตรการติดตามตรวจสอบคุณภาพสิ่งแวดล้อม

| คุณภาพสิ่งแวดล้อม | วิธีการติดตามตรวจสอบ | สถานที่ดำเนินการ | ระยะเวลาและความถี่ในการตรวจวัด | ค่าใช้จ่าย | ผู้รับผิดชอบ |
|---|---|---|--|---------------------------|------------------------|
| 1. คุณภาพอากาศ | 1. ตรวจวัดปริมาณฝุ่นละอองแขวนลอยในบรรยากาศ (TSP) โดยใช้เครื่อง High Volume Air Sampler | 1. จำนวน 2 สถานี ได้แก่ ที่ชุมชนบ้านห้วยชันและชุมชนบ้านกงตาก | 1. ปีละ 3 ครั้งในช่วงเดือนมีนาคม, กรกฎาคม และพฤศจิกายน | 4,000 บาทต่อครั้ง | 1. บริษัท โลยมาศ จำกัด |
| 2. เสียง | 1. ตรวจวัดระดับความดังของเสียงโดยทั่วไปในรอบ 24 ชั่วโมง โดยใช้เครื่องวัดเสียง (Sound level Meter) | 1. จำนวน 2 สถานี ได้แก่ ชุมชนบ้านห้วยชัน และบ้านกงตาก | 1. ปีละ 3 ครั้งในช่วงเดือนมีนาคม, กรกฎาคม และพฤศจิกายน | 4,000 บาทต่อครั้ง | 1. บริษัท โลยมาศ จำกัด |
| 3. แรงสั่นสะเทือน | 1. ตรวจวัดความสั่นสะเทือนจากการระเบิดหน้าเหมืองของโครงการปีละ 3 ครั้งในขณะระเบิด | 1. จำนวน 1 สถานี ได้แก่ บ้านเรือนราษฎรในชุมชนบ้านห้วยชันทางด้านทิศตะวันตกเฉียงใต้ | 1. ปีละ 3 ครั้งในช่วงเดือนมีนาคม, กรกฎาคม และพฤศจิกายน | 5,000 บาทต่อครั้ง | 1. บริษัท โลยมาศ จำกัด |
| 4. อุทกวิทยาและคุณภาพน้ำ | | | | | |
| 4.1 ตรวจสอบสภาพทางน้ำธรรมชาติให้มีสภาพที่ดีอยู่เสมอ | 1. ตรวจสอบปริมาณและการตื่นซึมของทางน้ำ รวมทั้งทิศทางการไหลของน้ำ | 1. ลำห้วย(1), ลำห้วย(2) และลำห้วย (3) | 1. ทุกๆ 1 เดือนตลอดการดำเนินการ | - | 1. บริษัท โลยมาศ จำกัด |
| 4.2 ตรวจวัดคุณภาพน้ำ | - วิเคราะห์ค่าความเป็นกรด-ด่าง (pH), ตะกอนแขวนลอย(Suspended Solids), ความกระด้างรวม (Total Hardness), ความขุ่น (Turbidity) ปริมาณเหล็กทั้งหมด (Total Iron) ซัลเฟต (Sulfate) | - ลำห้วย (1), (2) และ (3) น้ำบ่อต้นบ้านห้วยชัน และน้ำบ่อต้นบ้านกงตาก | - ปีละ 3 ครั้งในช่วงเดือนมีนาคม, กรกฎาคม และพฤศจิกายน | 1,200 บาทต่อครั้งต่อสถานี | 1. บริษัท โลยมาศ จำกัด |

 บริษัท โลยมาศ จำกัด

| คุณภาพสิ่งแวดล้อม | วิธีการติดตามตรวจสอบ | สถานที่ดำเนินการ | ระยะเวลาและความถี่ในการตรวจวัด | ค่าใช้จ่าย | ผู้รับผิดชอบ |
|--|--|----------------------------|--------------------------------|--------------------|-----------------------|
| 5. การคมนาคม - ตรวจสอบสภาพของเส้นทางคมนาคมขนส่งของโครงการ | - หากเส้นทางขนส่งก่อให้เกิดการชำรุดเสียหายทางโครงการจะต้องรับผิดชอบในการดำเนินการเพื่อซ่อมแซมและปรับปรุง | - เส้นทางลูกรังขนส่งแร่ | - ทุกๆ 1 เดือนตลอดการดำเนินการ | - | - บริษัท ไลอ้อน จำกัด |
| 6. อากาศในวัย - ตรวจสอบคุณภาพของพนักงานของโครงการทุกคน | - ตรวจสอบสมรรถภาพของ ร่างกาย โดยทั่วไป ได้แก่ ความสามารถในการได้ยิน ระบบทางเดินหายใจ ระบบประสาทในการรับรู้ และการเอ็กซ์เรย์ปอด เป็นต้น | - พนักงานทุกคนภายในโครงการ | - ทุกๆ 6 เดือน | 15,000 บาทต่อครั้ง | - บริษัท ไลอ้อน จำกัด |



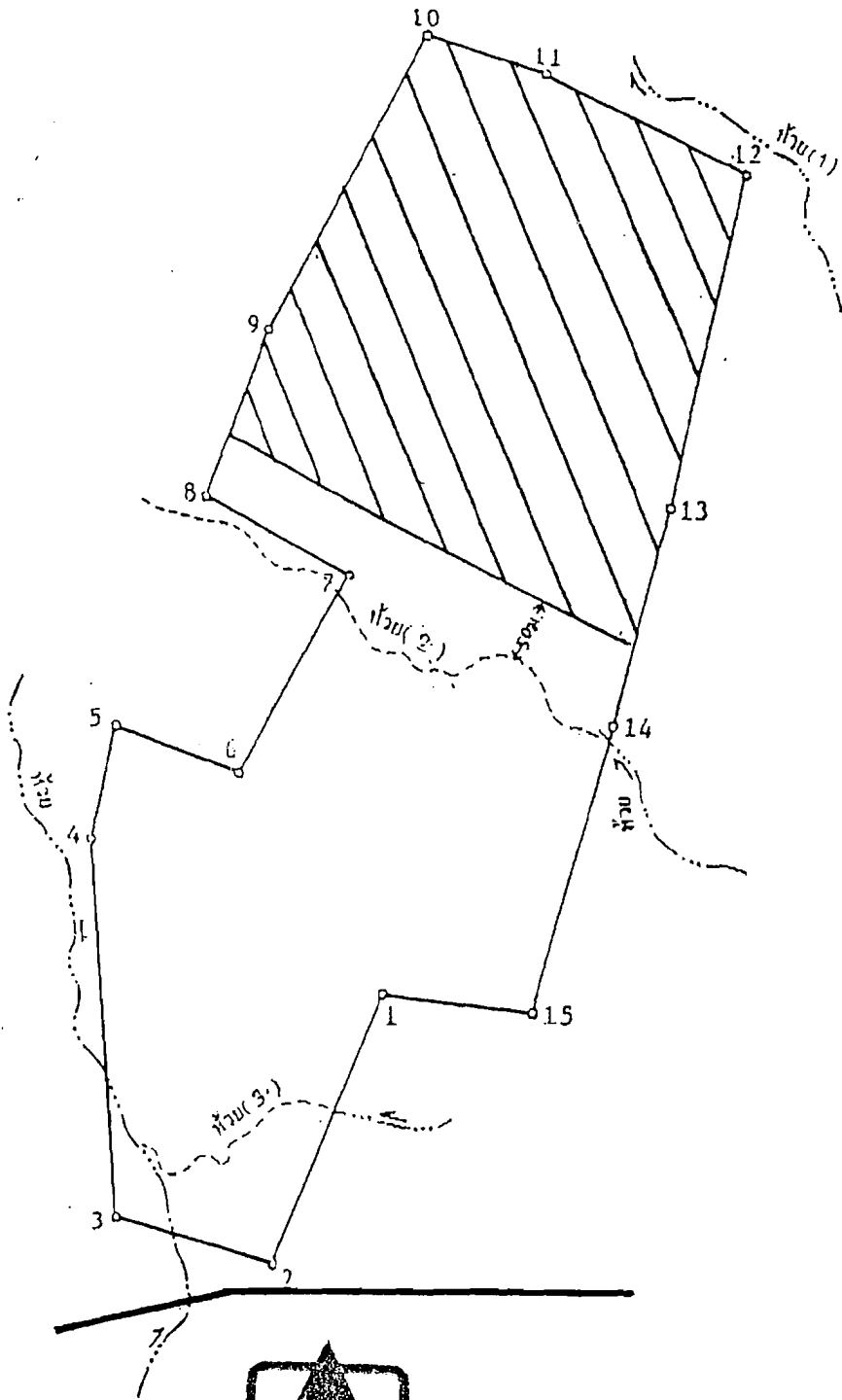
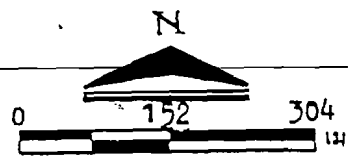

 พื้นที่อนุญาตให้ทำเหมือง

รูปแสดงพื้นที่ที่อนุญาตให้ทำเหมืองแร่ใยหินและแอมโซไครต์ ของ บริษัท โลยมาค จำกัด

2. มาตรการป้องกันและแก้ไขผลกระทบสิ่งแวดล้อมที่เสนอโดยสำนักงานนโยบายและแผนสิ่งแวดล้อม

| ผลกระทบสิ่งแวดล้อม | มาตรการป้องกันและแก้ไข ผลกระทบสิ่งแวดล้อม | สถานที่ดำเนินการ | ระยะเวลาดำเนินการ | ผู้รับผิดชอบ |
|--------------------|---|--|---|---|
| | <p>1. ให้ดำเนินการทำเหมืองแร่เฉพาะบริเวณทาง ด้านเหนือของแปลงคำขอประทานบัตร โดย ให้ทำเหมืองได้เฉพาะบริเวณมุดาหลักฐานที่ 7-14 โดยให้เว้นพื้นที่ทำเหมืองห่างจากลำ ไผ่ (2) ที่ไหลผ่านกลางพื้นที่คำขอประทาน บัตรเป็นระยะห่างไม่น้อยกว่า 50 เมตร (ดัง แสดงในรูป) และไม่ดำเนินการใดๆ ที่ เกี่ยวข้องกับการทำเหมืองในพื้นที่ทางตอน ล่างของลำไผ่ (2) ลงไป รวมทั้งจะต้องดูแล รักษาสภาพแวดล้อมให้อยู่ตามธรรมชาติ</p> <p>2. ในกรณีขนส่งแร่ห้ามมีการขนส่งแร่ในช่วง เวลาเร่งด่วนที่ราษฎรและนักเรียนเดินทาง ไปกลับที่ทำงานและโรงเรียน หรือในช่วง เวลา 07.00-08.30 น. และ 15.00-17.00 น.</p> <p>3. ดำเนินการปลูกไม้ยืนต้นโตเร็วภายหลังจาก ได้รับประทานบัตรแล้ว (ในระยะเตรียมการ ทำเหมือง) โดยปลูกให้มีระยะห่างระหว่าง ต้นและแถว 2x2 เมตร ในพื้นที่เว้นการทำ เหมือง รวมทั้งให้มีการบำรุงรักษาต้นไม้ เหล่านั้นให้มีการเจริญเติบโตที่ดี</p> | <p>1. บริเวณพื้นที่โครงการ</p> <p>2. บริเวณเส้นทางขนส่งแร่</p> <p>3. บริเวณพื้นที่เว้นการทำเหมือง ในระยะ 50 เมตร</p> | <p>1. ตลอดอายุประทานบัตร</p> <p>2. ตลอดอายุประทานบัตร</p> <p>3. ในระยะเตรียมการทำเหมือง หรือภายหลังจากได้รับ ประทานบัตรแล้ว 1 สัปดาห์</p> | <p>1. บริษัท โลยมาศ จำกัด</p> <p>2. บริษัท โลยมาศ จำกัด</p> <p>3. บริษัท โลยมาศ จำกัด</p> |

บริษัท โลยมาศ จำกัด

| ผลกระทบสิ่งแวดล้อม | มาตรการป้องกันและแก้ไข ผลกระทบสิ่งแวดล้อม | สถานที่ดำเนินการ | ระยะเวลาดำเนินการ | ผู้รับผิดชอบ |
|--------------------|---|---|---|---|
| | <p>4. หากได้รับการร้องเรียนจากราษฎรที่อาศัยอยู่ในบริเวณใกล้เคียงว่าได้รับความเดือดร้อนรำคาญจากกระเด็นน้ำโครงการหรือสาธารณสมบัติได้รับความเสียหายจากกิจกรรมเหมืองแร่ และสำนักงานนโยบายและแผนสิ่งแวดล้อมได้ตรวจพบว่าไม่ปฏิบัติตามมาตรการที่กำหนดไว้ ผู้ถือประทานบัตรจะต้องยื่นขอขุดการทำเหมืองตามคำสั่งทางราชการฯ แล้วแก้ไขเหตุแห่งความเดือดร้อนให้เสร็จสิ้นก่อนที่จะดำเนินการต่อไป</p> <p>5. หากผู้ถือประทานบัตรมีความประสงค์ที่จะเปลี่ยนแปลงวิธีการทำเหมืองหรือเปลี่ยนแปลงเพิ่มเติมชนิดแร่ หรือกระเด็นน้ำงานที่แตกต่างจากที่เสนอไว้ในรายงานฯ จะต้องเสนอรายละเอียดเกี่ยวกับวิธีการทำเหมืองและการดำเนินโครงการในการเปลี่ยนแปลงดังกล่าว ประกอบกับมาตรการป้องกันผลกระทบที่สอดคล้องกับการเปลี่ยนแปลงให้สำนักงานนโยบายและแผนสิ่งแวดล้อมพิจารณาให้ความเห็นชอบก่อนสิ่งแวดล้อม</p> | <p>4. บริเวณพื้นที่ทำเหมือง</p> <p>5. บริเวณพื้นที่ทำเหมือง</p> <div data-bbox="1093 1085 1400 1372" data-label="Image"> </div> | <p>4. ตั้งแต่เปิดทำเหมืองจนถึงอายุประทานบัตร</p> <p>5. ตั้งแต่เปิดทำเหมืองจนถึงอายุประทานบัตร</p> | <p>4. บริษัท โลยมาศ จำกัด</p> <p>5. บริษัท โลยมาศ จำกัด</p> |

| ผลกระทบสิ่งแวดล้อม | มาตรการป้องกันและแก้ไข ผลกระทบสิ่งแวดล้อม | สถานที่ดำเนินการ | ระยะเวลาดำเนินการ | ผู้รับผิดชอบ |
|--------------------|---|--------------------------|---|------------------------|
| | 6. ในระหว่างการทำเหมือง หากพบวัตถุโบราณหรือร่องรอยของโบราณคดี ที่มีความสำคัญทางประวัติศาสตร์ จะต้องรายงานและขอความร่วมมือกับกรมศิลปากร หรือสำนักกรมศิลปากร ในท้องที่เข้าไปดำเนินการตรวจสอบพื้นที่ทั้งนี้ในระหว่างการสำรวจจะต้องหยุดการทำเหมืองชั่วคราว และหากพิสูจน์แล้วว่าเป็นแหล่งโบราณคดี ผู้ถือประทานบัตรจะต้องปฏิบัติตามเงื่อนไขของหน่วยงานที่เกี่ยวข้อง โดยไม่มีข้อเรียกร้องใดๆ | 6. บริเวณพื้นที่ทำเหมือง | 6. ตั้งแต่เปิดทำเหมืองจนสิ้นสุดอายุประทานบัตร | 6. บริษัท ไทยมาศ จำกัด |



เอกสารแนบ

2

สำเนาประธานบัตร



ประทานบัตร

ประทานบัตรที่.....๓๐๒๐๕/๑๕๕๘๘.....
 ประทานบัตรฉบับนี้ออกให้แก่.....บริษัท โดยมาศ จำกัด.....อายุ.....ปี สัญชาติ.....ไทย.....
 อยู่บ้านเลขที่.....๓๗/๕.....ตรอก/ซอย.....
 ถนน.....กาญจนาวิถี.....หมู่ที่.....๕.....ตำบล/แขวง.....บางกุ้ง.....
 อำเภอ/เขต.....เมืองสุราษฎร์ธานี.....จังหวัด.....สุราษฎร์ธานี.....
 เพื่อให้ทำเหมือง (บนบก/ในทะเล).....บนบก.....
 ณ ตำบล.....ทุ่งเตาใหม่.....อำเภอ.....บ้านนาสาร.....จังหวัด.....สุราษฎร์ธานี.....
 มีอายุ.....๑๐.....ปี นับแต่วันที่.....๕.....เดือน.....มีนาคม.....พ.ศ. ๒๕๕๖.....
 และสิ้นอายุวันที่.....๓.....เดือน.....มีนาคม.....พ.ศ. ๒๕๕๖.....
 เป็นเนื้อที่.....๒๗๐.....ไร่.....๓.....งาน.....๕๕.....ตารางวา.....

ภายในเขตที่กำหนดตามแผนที่แนบท้ายประทานบัตร โดยมีรายละเอียดที่กำหนดไว้ตามลำดับดัง ต่อไปนี้

- | | |
|--|---------------------|
| (1) แผนที่แนบท้ายประทานบัตร | แสดงไว้ในลำดับที่ 1 |
| (2) เงื่อนไขการอนุญาตประทานบัตร | แสดงไว้ในลำดับที่ 2 |
| (3) แผนผังโครงการทำเหมือง | แสดงไว้ในลำดับที่ 3 |
| (4) มาตรการป้องกันและแก้ไขผลกระทบสิ่งแวดล้อม | แสดงไว้ในลำดับที่ 4 |
| (5) การชำระค่าธรรมเนียมเพื่อใช้เนื้อที่ ในการทำเหมืองประจำปี | แสดงไว้ในลำดับที่ 5 |
| (6) การเพิ่มเติมชนิดของแร่ที่จะทำเหมือง การเปลี่ยนแปลงวิธีการทำเหมือง แผนผังโครงการทำเหมืองและเงื่อนไข | แสดงไว้ในลำดับที่ 6 |
| (7) บันทึกการต่ออายุประทานบัตร | แสดงไว้ในลำดับที่ 7 |
| (8) บันทึกการโอนประทานบัตร | แสดงไว้ในลำดับที่ 8 |
| (9) บันทึกการหยุดการทำเหมือง | แสดงไว้ในลำดับที่ 9 |

ออกให้ ณ วันที่.....๕.....เดือน.....มีนาคม.....พ.ศ. ๒๕๕๖.....

สำเนาถูกต้อง

นักวิชาการอุตสาหกรรมปฏิบัติการ

รัฐมนตรีว่าการกระทรวงอุตสาหกรรม
ประทับตราประจำตำแหน่ง

แผนที่แนบท้ายประทานบัตรที่..... ๓๐๒๐๙ / ๑๕๕๙๕

คำขอที่.....๓ / ๒๕๕๒

ระวางที่ ๔๔๔ เทนิส { ๔๔๐ ออก
{ ๔๔๒ ออก

GN.

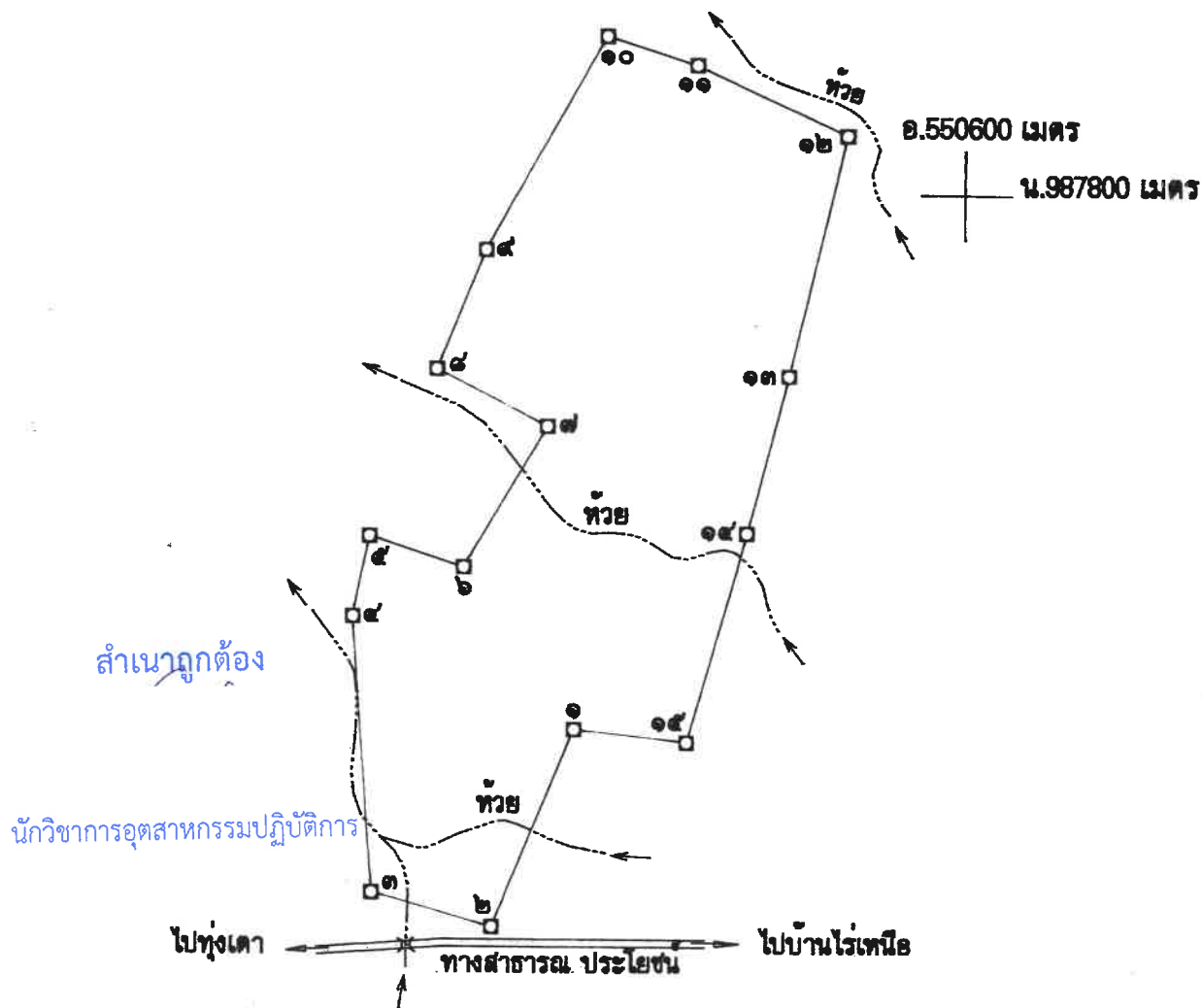

เนื้อที่.....๒๗๐.....ไร่.....๓.....งาน.....๕๕.....ตารางวา

มาตราส่วน.....๑:๑๐,๐๐๐.....

| | |
|--|----------------------------------|
| จากมุมหมายเลข.....๑.....ถึงมุมหมายเลข.....๒.....ทิศ.....๒๐๒.....องศา.....๑๒.....ลิปดา..... | ระยะ.....๑๔๕.....๒๒๔.....วา..... |
| จากมุมหมายเลข.....๒.....ถึงมุมหมายเลข.....๓.....ทิศ.....๒๘๕.....องศา.....๕๓.....ลิปดา..... | ระยะ.....๘๘.....๑๐๐๐.....วา..... |
| จากมุมหมายเลข.....๓.....ถึงมุมหมายเลข.....๔.....ทิศ.....๓๕๕.....องศา.....๙๒.....ลิปดา..... | ระยะ.....๑๘๘.....๕๐๓.....วา..... |
| จากมุมหมายเลข.....๔.....ถึงมุมหมายเลข.....๕.....ทิศ.....๑๑.....องศา.....๓๘.....ลิปดา..... | ระยะ.....๕๕.....๑๐๐๐.....วา..... |
| จากมุมหมายเลข.....๕.....ถึงมุมหมายเลข.....๖.....ทิศ.....๑๐๘.....องศา.....๐๓.....ลิปดา..... | ระยะ.....๖๗.....๑๐๐๐.....วา..... |

เงื่อนไขในการออกประทานบัตร

ดังต่อไปนี้

ผู้ถือประทานบัตรต้องปฏิบัติตามเงื่อนไขในการออกประทานบัตรเกี่ยวกับเรื่องที่กำหนด

ข้อ 1 ชนิดแร่ที่ทำเหมืองและวิธีการทำเหมือง

ชนิดแร่ยิปซัมและแอนไฮไดรต์ โดยวิธีเหมืองหาบ

ข้อ 2 วันเปิดการทำเหมืองครั้งแรกหลังได้รับประทานบัตร

ต้องเปิดการทำเหมืองภายในเวลา 1 ปี นับตั้งแต่วันที่ได้รับประทานบัตร

ข้อ 3 การให้ความคุ้มครองแก่คนงานและความปลอดภัยแก่บุคคลภายนอกที่มีได้กำหนดไว้แล้ว

ในกฎกระทรวง

ต้องปฏิบัติตามมาตรการการรักษาความปลอดภัยในเรื่องการรักษาความปลอดภัยในการทำเหมือง และส่งเสริมสวัสดิภาพของคนงาน ตามข้อ 13 แห่งแผนผังโครงการทำเหมืองแร่ แยกทำประทานบัตรฉบับนี้

ข้อ 4 การจัดการกับขุม หลุม ปล่อง น้ำขุ่นข้นหรือมูลดินทราย ที่เกิดจากการทำเหมืองและแต่งแร่

ต้องดำเนินการปรับปรุงสภาพพื้นที่ที่ทำเหมืองแล้ว ตามมาตรการที่กำหนดไว้ในข้อ 12 แห่งแผนผังโครงการทำเหมืองแร่ แยกทำประทานบัตรฉบับนี้

สำเนาถูกต้อง

งที่กำหนด



...578

...ราย
...ที่กั

.....
ที่กั
ตาม

และ

เพื่อ

•••••

•••••

.....
n

...ตามนี้

ข้อ 10 การเข้าทำประโยชน์ในพื้นที่ป่าตามกฎหมายว่าด้วยป่าไม้

ผู้ถือประทานบัตรจะต้องได้รับอนุญาตให้แผ้วถางป่าก่อนทำเหมืองแร่

ข้อ 11 เงื่อนไขพิเศษสำหรับประทานบัตรทำเหมืองในทะเลตาม มาตรา 45 แห่งพระราชบัญญัติแร่

พ.ศ. 2510

ข้อ ๑๒ ต้องปฏิบัติตามมาตรการและเงื่อนไขตามที่กฎหมายกำหนดไว้ และเงื่อนไขที่กำหนดเพิ่มเติมที่คณะกรรมการแร่เห็นชอบให้กำหนดเป็นเงื่อนไขในการอนุญาตให้ต่ออายุประทานบัตร โดยให้รักษามาตรฐานเหมืองแร่สีเขียว (Green Mining) หรือมาตรฐานความรับผิดชอบต่อสังคมของผู้ประกอบการอุตสาหกรรมแร่ (CSR-DPIM) ของกรมอุตสาหกรรมพื้นฐานและการเหมืองแร่อย่างต่อเนื่อง

สำเนาถูกต้อง

นักวิชาการอุตสาหกรรมปฏิบัติการ

แผนผังโครงการทำเหมือง

ตามรายละเอียดแผนผังโครงการทำเหมืองแร่

ยิปซัมและแอนไฮไดรต์

โดยวิธีเหมืองหยาบ

สำหรับคำขอประทานบัตรที่ 3/2542

หมายเลขหลักหมายเขตเหมืองแร่ที่ 30209

ของบริษัท ไสยมาศ จำกัด

ที่ตำบลทุ่งเตาใหม่ อำเภอบ้านนาสาร จังหวัดสุราษฎร์ธานี

แนบท้ายประทานบัตรฉบับนี้

อธิบดีอนุญาตให้เปลี่ยนแปลงแผนผังโครงการทำเหมือง ครั้งที่.....
เมื่อวันที่ ๑๕ เดือน กรกฎาคม พ.ศ. ๒๕๕๕ รายละเอียดตามแผนผังโครงการทำเหมือง
แนบท้ายประทานบัตรฉบับนี้

และ

ฉบับลงวันที่ ๑๖ กันยายน ๒๕๖๕ ที่ผ่านการตรวจสอบ

โดยสำนักงานอุตสาหกรรมพื้นฐานและการเหมืองแร่ เขต ๔

ตามสำเนาหนังสือ ที่ อก ๐๕๑๔/๑๓๗๙ ลงวันที่ ๑๖ กันยายน ๒๕๖๕

แนบท้ายประทานบัตรฉบับนี้

สำเนาถูกต้อง

นักวิชาการอุตสาหกรรมปฏิบัติการ

ลำดับ

ยิปซัมและแอนไฮไดรต์

ของบริษัท ไทยมาศ จำกัด

ແລະ

และที่ วว 0804/923 ลงวันที่ 28 มกราคม 2545

แบบท้ายประทานบัตรฉบับนี้

อธิบดีอนุญาตให้เปลี่ยนแปลงแผนผังโครงการท่าเหมือง ครั้งที่.....๒.....
เมื่อวันที่ ๑๕ เดือน กรกฎาคม พ.ศ. ๒๕๕๕ โดยให้ปฏิบัติตามมาตรการป้องกันและ
แก้ไขผลกระทบสิ่งแวดล้อม ตามหนังสือ กผ. ๓๓๓ ๑๐๐๗.๒/๓๖๕๓ ลง ๑๖ พ.ค. ๕๖
และ จดการหารือกัน และ แก้ไข ผลการตาม สิ่งแวดล้อม (ใหม่) เดือน
มิถุนายน ๒๕๕๕.

และที่กำหนดเพิ่มเติมโดยกรมอุตสาหกรรมพื้นฐานและการเหมืองแร่

ตามหนังสือ ที่ อก ๐๕๐๖/๔๒๖๐ ลงวันที่ ๘ ธันวาคม ๒๕๖๕

และตามบันทึกข้อตกลงการปฏิบัติตามหลักเกณฑ์การจัดตั้งกองทุนเพื่อระวังสุขภาพ
และกองทุนพัฒนาหมู่บ้านรอบพื้นที่เหมืองแร่

ฉบับลงวันที่ ๑๑ มกราคม ๒๕๖๖

และบันทึกข้อตกลงยินยอมปฏิบัติตามมาตราการและเงื่อนไขตามที่กฎหมายกำหนดไว้
และเงื่อนไขที่กำหนดเพิ่มเติมเป็นเงื่อนไขในประธานบัตร

ฉบับลงวันที่ ๒๗ กันยายน ๒๕๖๖

แบบทำยประทานบัตรฉบับนี้

สำเนาถูกต้อง

NOTES

สำเนาถูกต้อง

การเพิ่มเติมชนิดของแร่ที่จะทำเหมือง การเปลี่ยนแปลงวิธีการทำเหมือง
แผนผังโครงการทำเหมืองและเงื่อนไข

ครั้งที่ 1

การเพิ่มเติมชนิดของแร่ อธิบดีอนุญาตให้เพิ่มเติมชนิดของแร่.....

.....ชั้นอีก.....

ตั้งแต่วันที่.....เดือน.....พ.ศ. เป็นต้นไป

อธิบดีกรมทรัพยากรธรณี

การเปลี่ยนแปลงวิธีการทำเหมือง อธิบดีอนุญาตให้เปลี่ยนแปลงวิธีการทำเหมืองจากวิธี.....

.....เป็น.....

ตั้งแต่วันที่.....เดือน.....พ.ศ. เป็นต้นไป

การเปลี่ยนแปลงแผนผังโครงการ อธิบดีอนุญาตให้เปลี่ยนแปลงแผนผังโครงการทำเหมืองตาม
แผนผังโครงการทำเหมืองที่แนบท้ายประทานบัตรนี้ที่ได้แก้ไขเพิ่มเติมและแสดงไว้ในลำดับที่ 3 ตั้งแต่วันที่10.....
.....พ.ศ. ๒๕๕๑..... เป็นต้นไป

อธิบดีกรมอุตสาหกรรมพิเศษและพาณิชย์

การเปลี่ยนแปลงเงื่อนไข อธิบดีอนุญาตให้เปลี่ยนแปลงเงื่อนไขที่แสดงไว้ในลำดับที่ 2 ข้อ.....

.....เกี่ยวกับ.....

เป็นดังนี้.....

ตั้งแต่วันที่เดือนพ.ศ. เป็นต้นไป

อธิบดีกรมทรัพยากรธรณี

ครั้งที่ 2

สำเนาถูกต้อง

กำหนดเมือง ลำดับ

ลำดับที่ 6.1

ครั้งที่ 2

การเปลี่ยนแปลงแผนผังโครงการ อธิบดีอนุญาตให้เปลี่ยนแปลงแผนผังโครงการ
ทำเหมืองตามแผนผังโครงการทำเหมืองที่แนบท้ายประทานบัตรนี้ได้แก้ไขเพิ่มเติมและแสดง
ไว้ในลำดับที่ 3 ตั้งแต่วันที่ ๑๕ เดือน มิถุนายน พ.ศ. ๒๕๕๕ เป็นต้นไป

อธิบดีกรมอุตสาหกรรมพื้นฐานและการเหมืองแร่

ครั้งที่ 3

การเปลี่ยนแปลงแผนผังโครงการ อธิบดีอนุญาตให้เปลี่ยนแปลงแผนผังโครงการ
ทำเหมืองตามแผนผังโครงการทำเหมืองที่แนบท้ายประทานบัตรนี้ได้แก้ไขเพิ่มเติมและแสดง
ไว้ในลำดับที่ 3 ตั้งแต่วันที่เดือน พ.ศ. เป็นต้นไป

ครั้งที่ 4

การเปลี่ยนแปลงแผนผังโครงการ อธิบดีอนุญาตให้เปลี่ยนแปลงแผนผังโครงการ
ทำเหมืองตามแผนผังโครงการทำเหมืองที่แนบท้ายประทานบัตรนี้ได้แก้ไขเพิ่มเติมและแสดง
ไว้ในลำดับที่ 3 ตั้งแต่วันที่เดือน พ.ศ. เป็นต้นไป

ครั้งที่ 5

การเปลี่ยนแปลงแผนผังโครงการ อธิบดีอนุญาตให้เปลี่ยนแปลงแผนผังโครงการ
ทำเหมืองตามแผนผังโครงการทำเหมืองที่แนบท้ายประทานบัตรนี้ได้แก้ไขเพิ่มเติมและแสดง
ไว้ในลำดับที่ 3 ตั้งแต่วันที่เดือน พ.ศ. เป็นต้นไป

สำเนาถูกต้อง

บันทึกการโอนประธานบัตร

ทรัพยากรธรณี
ครั้งที่ 1

ประธานบัตรนี้ รัฐมนตรีอนุญาตให้โอนจาก.....

ให้แก่.....

ตั้งแต่วันที่.....เดือน..... พ.ศ.....

อธิบดีกรมทรัพยากรธรณี

ผู้บันทึกการโอน

ประธานบัตรนี้ รัฐมนตรีอนุญาตให้โอนจาก.....

ให้แก่.....

ตั้งแต่วันที่.....เดือน..... พ.ศ.....

อธิบดีกรมทรัพยากรธรณี

ผู้บันทึกการโอน

ประธานบัตรนี้ รัฐมนตรีอนุญาตให้โอนจาก.....

ให้แก่.....

ตั้งแต่วันที่.....เดือน..... พ.ศ.....

อธิบดีกรมทรัพยากรธรณี

ผู้บันทึกการโอน

ประธานบัตรนี้ รัฐมนตรีอนุญาตให้โอนจาก.....

ให้แก่.....

ตั้งแต่วันที่.....เดือน..... พ.ศ.....

อธิบดีกรมทรัพยากรธรณี

ผู้บันทึกการโอน

สำเนาถูกต้อง

บันทึกการหยุดการทำเหมือง

| | |
|--------------|---|
| ทรัพยากรธรณี | อนุญาตให้หยุดการทำเหมือง |
| ครั้งที่ 1 | ตั้งแต่วันที่..... เดือน..... พ.ศ..... ตามใบอนุญาตที่..... |
| ครั้งที่ 2 | ตั้งแต่วันที่..... เดือน..... พ.ศ..... ตามใบอนุญาตที่..... |
| ครั้งที่ 3 | ตั้งแต่วันที่..... เดือน..... พ.ศ..... ตามใบอนุญาตที่..... |
| ครั้งที่ 4 | ตั้งแต่วันที่..... เดือน..... พ.ศ..... ตามใบอนุญาตที่..... |
| ครั้งที่ 5 | ตั้งแต่วันที่..... เดือน..... พ.ศ..... ตามใบอนุญาตที่..... |
| ครั้งที่ 6 | ตั้งแต่วันที่..... เดือน..... พ.ศ..... ตามใบอนุญาตที่..... |
| ครั้งที่ 7 | ตั้งแต่วันที่..... เดือน..... พ.ศ..... ตามใบอนุญาตที่..... |
| ครั้งที่ 8 | ตั้งแต่วันที่..... เดือน..... พ.ศ..... ตามใบอนุญาตที่..... |
| ครั้งที่ 9 | ตั้งแต่วันที่..... เดือน..... พ.ศ..... ตามใบอนุญาตที่..... |
| ครั้งที่ 10 | ตั้งแต่วันที่..... เดือน..... พ.ศ..... ตามใบอนุญาตที่..... |
| ครั้งที่ 11 | ตั้งแต่วันที่..... เดือน..... พ.ศ..... ตามใบอนุญาตที่..... |
| ครั้งที่ 12 | ตั้งแต่วันที่..... เดือน..... พ.ศ..... ตามใบอนุญาตที่..... |

สำเนาถูกต้อง

ข้อเสนอแนะต่อรายงานผลการปฏิบัติตามมาตรการป้องกันและแก้ไขผลกระทบสิ่งแวดล้อม
และมาตรการติดตามตรวจสอบผลกระทบสิ่งแวดล้อม
โครงการเหมืองแร่บิซซิมและแอนไฮโดรต์
ประทานบัตรที่ ๓๐๒๐๙/๑๕๕๘๔ ของบริษัท โลยมาค จำกัด
ตั้งอยู่ที่ตำบลทุ่งเตาใหม่ อำเภอบ้านนาสาร จังหวัดสุราษฎร์ธานี
ฉบับประจำเดือนมกราคม-มิถุนายน ๒๕๖๔ ฉบับประจำเดือนกรกฎาคม-ธันวาคม ๒๕๖๔
และฉบับประจำเดือนมกราคม-มิถุนายน ๒๕๖๕

๑. การปฏิบัติตามมาตรการป้องกันและแก้ไขผลกระทบสิ่งแวดล้อม

ผลการปฏิบัติตามมาตรการป้องกันและแก้ไขผลกระทบสิ่งแวดล้อม เป็นไปตามที่กำหนดไว้ในรายงานการวิเคราะห์ผลกระทบสิ่งแวดล้อม

๒. การปฏิบัติตามมาตรการติดตามตรวจสอบผลกระทบสิ่งแวดล้อม

ผลการปฏิบัติตามมาตรการติดตามตรวจสอบผลกระทบสิ่งแวดล้อม เป็นไปตามที่กำหนดไว้ในรายงานการวิเคราะห์ผลกระทบสิ่งแวดล้อม

๓. ผลการตรวจวัดตามมาตรการติดตามตรวจสอบผลกระทบสิ่งแวดล้อม

ผลการตรวจวัดคุณภาพน้ำใต้ดิน เมื่อวันที่ ๕ มีนาคม ๒๕๖๔ บริเวณน้ำบ่อดินบ้านห้วยชัน พบว่า ค่าความเป็นกรด-ด่าง มีค่าเท่ากับ ๖.๓๓ ซึ่งไม่อยู่ในเกณฑ์อนุโลมสูงสุดตามค่ามาตรฐานคุณภาพน้ำบาดาล ตามประกาศกระทรวงทรัพยากรธรรมชาติและสิ่งแวดล้อม เรื่อง กำหนดหลักเกณฑ์และมาตรการในทางวิชาการสำหรับการป้องกันด้านสาธารณสุขและการป้องกันในเรื่องสิ่งแวดล้อมเป็นพิษ พ.ศ. ๒๕๕๑ ซึ่งกำหนดค่าความเป็นกรด-ด่าง อยู่ช่วง ๖.๕-๙.๖

๔. ข้อเสนอแนะ

๔.๑ เพื่าระวังคุณภาพน้ำใต้ดินอย่างต่อเนื่องพร้อมแจ้งให้ชุมชนทราบ และระมัดระวังการนำน้ำไปใช้ประโยชน์

๔.๒ ให้โครงการนำมาตรการที่ได้รับความเห็นชอบจากคณะกรรมการผู้ชำนาญการพิจารณารายงานการประเมินผลกระทบสิ่งแวดล้อม มาปฏิบัติตามกับมาตรการที่ได้รับความเห็นชอบให้ต่ออายุประทานบัตรจากกรมอุตสาหกรรมพื้นฐานและการเหมืองแร่ให้ครบถ้วน

๔.๓ พิจารณารับปรับปรุงระบบส่งน้ำบริเวณภายในยังรับหินใหญ่ และบริเวณตะแกรงคัดขนาดให้เป็นละอองฝอย เพื่อเพิ่มประสิทธิภาพในการดักจับฝุ่นละอองได้มากขึ้น

ผอ.กลุ่มงานประสานการติดตามตรวจสอบ

สำเนาถูกต้อง

นักวิชาการอุตสาหกรรมปฏิบัติการ

ผลการพิจารณารายงานการเปลี่ยนแปลง
รายละเอียดโครงการและมาตรการป้องกันและแก้ไข
ผลกระทบสิ่งแวดล้อม



ที่ ทส 1009.2/ 3653

สำนักงานนโยบายและแผน
ทรัพยากรธรรมชาติและสิ่งแวดล้อม
60/1 ซอยพิบูลวัฒนา 7 ถนนพระรามที่ 6
กรุงเทพฯ 10400

16 พฤษภาคม 2551

เรื่อง การพิจารณารายงานการเปลี่ยนแปลงรายละเอียดโครงการและมาตรการป้องกันและแก้ไขผลกระทบสิ่งแวดล้อม
สิ่งแวดล้อม

เรียน อธิบดีกรมอุตสาหกรรมพื้นฐานและการเหมืองแร่

สิ่งที่ส่งมาด้วย สำเนาหนังสือบริษัท เอส. พี. เอส. คอนซัลติ้ง เซอร์วิส จำกัด ที่ SPS_MI.049/02/2008
ลงวันที่ 26 กุมภาพันธ์ 2551

| | |
|--------|--------------|
| รับที่ | |
| วันที่ | 21 พ.ค. 2551 |
| เวลา | 15.00 |

ตามที่ บริษัท เอส. พี. เอส. คอนซัลติ้ง เซอร์วิส จำกัด ได้จัดทำและรับมอบอำนาจให้เสนอ
รายงานการเปลี่ยนแปลงรายละเอียดโครงการและมาตรการป้องกันและแก้ไขผลกระทบสิ่งแวดล้อม
โครงการเหมืองแร่ยิปซัมและแอนไฮไดรต์ ของบริษัท ไลยมาศ จำกัด ประทานบัตรที่ 30209/15584
(คำขอประทานบัตรที่ 3/2542) ตั้งอยู่ที่ตำบลทุ่งเตาใหม่ อำเภอบ้านนาสาร จังหวัดสุราษฎร์ธานี เพื่อขอ
อนุญาตทำเหมืองทางตอนล่างของพื้นที่โครงการ เนื่องจากขณะนี้พื้นที่ตอนบนได้ผ่านการทำเหมืองจนเต็ม
พื้นที่และแร่จะหมดแล้ว ให้สำนักงานนโยบายและแผนทรัพยากรธรรมชาติและสิ่งแวดล้อมพิจารณา
ดังรายละเอียดตามสิ่งที่ส่งมาด้วย

สำนักงานนโยบายและแผนทรัพยากรธรรมชาติและสิ่งแวดล้อม ได้พิจารณาเสนอรายงาน
การเปลี่ยนแปลงรายละเอียดโครงการและมาตรการป้องกันและแก้ไขผลกระทบสิ่งแวดล้อม โครงการเหมือง
แร่ยิปซัมและแอนไฮไดรต์ ของบริษัท ไลยมาศ จำกัด และความเห็นเบื้องต้นให้คณะกรรมการผู้ชำนาญการ

- ☒ ผบ. พิจารณารายงานการวิเคราะห์ผลกระทบสิ่งแวดล้อม ด้านโครงการเหมืองแร่ พิจารณาในการประชุมครั้งที่
☒ กพร. 6/2551 เมื่อวันที่ 18 เมษายน 2551 คณะกรรมการมีมติเห็นชอบกับรายงานการเปลี่ยนแปลงรายละเอียด
☐ กสส. โครงการและมาตรการป้องกันและแก้ไขผลกระทบสิ่งแวดล้อม โครงการเหมืองแร่ยิปซัมและแอนไฮไดรต์
☐ สกค.1 ของบริษัท ไลยมาศ จำกัด ประทานบัตรที่ 30209/15584 (คำขอประทานบัตรที่ 3/2542) ตั้งอยู่ที่ตำบล
☐ สกค.2 ทุ่งเตาใหม่ อำเภอบ้านนาสาร จังหวัดสุราษฎร์ธานี ทั้งนี้ สำนักงานได้แจ้งให้บริษัท ไลยมาศ จำกัด และ
☐ ... สำเนาหนังสือแจ้งให้บริษัท เอส. พี. เอส. คอนซัลติ้ง เซอร์วิส จำกัด ด้วยแล้ว
☐ ...

☒ เพื่อดำเนินการ จึงเรียนมาเพื่อโปรดพิจารณาดำเนินการต่อไป

เรียน ผอ. สบส.

ส.ท.ท. 1

ขอแสดงความนับถือ

ส.ท.ท. 2 (น.ท.)

แ. ส.ท.ท. 1

21 พ.ค. 2551

ผู้อำนวยการสำนักบริหารกลาง

21 พ.ค. 2551

สำนักวิเคราะห์ผลกระทบสิ่งแวดล้อม

รองเลขาธิการฯ ปฏิบัติราชการแทน

โทรศัพท์ 0-2265-6500 ต่อ 6789

เลขที่สำนักงานนโยบายและแผนทรัพยากรธรรมชาติและสิ่งแวดล้อม

โทรสาร 0-2265-6616

.....

มาตรการที่กำหนดโดยสำนักงานนโยบายและแผนสิ่งแวดล้อม

1. ให้ดำเนินการทำเหมืองแร่เฉพาะบริเวณทางด้านเหนือของแปลงคำขอประทานบัตร โดยให้ทำเหมืองได้เฉพาะบริเวณหมุดหลักฐานที่ 7-14 โดยให้เว้นพื้นที่ทำเหมืองห่างจากลำห้วย (2) ที่ไหลผ่านกลางพื้นที่คำขอประทานบัตรเป็นระยะห่างไม่น้อยกว่า 50 เมตร (ดังแสดงในรูป) และไม่ให้อำนาจการใดๆ ที่เกี่ยวข้องกับการทำเหมืองในพื้นที่ทางตอนล่างของลำห้วย (2) ลงไป รวมทั้งจะต้องดูแลและรักษาสภาพแวดล้อมให้คงอยู่ตามธรรมชาติ
2. ในการขนส่งแร่ห้ามมีการขนส่งแร่ในช่วงเวลาเร่งด่วนที่ราษฎรและนักเรียนเดินทางไปกลับที่ทำงานและโรงเรียน หรือในช่วงเวลา 07.00 – 08.30 น. และ 15.00 – 17.00 น.
3. ให้ดำเนินการปลูกไม้ยืนต้นโตเร็วภายหลังจากรับประทานบัตรแล้ว (ในระยะเตรียมการทำเหมือง) โดยปลูกให้มีระยะ 2 x 2 เมตรในพื้นที่ที่เว้นการทำเหมือง รวมทั้งดูแลรักษาต้นไม้เหล่านั้นให้มีความเจริญเติบโตที่ดี
4. หากได้รับการร้องเรียนจากราษฎรที่อาศัยอยู่บริเวณใกล้เคียงว่าได้รับความเดือดร้อนรำคาญจากการดำเนินโครงการ หรือสาธารณะสมบัติได้รับความเสียหายจากกิจกรรมเหมืองแร่ และสำนักงานนโยบายและแผนสิ่งแวดล้อมได้ตรวจพบว่าไม่ปฏิบัติตามมาตรการป้องกันและแก้ไขผลกระทบสิ่งแวดล้อมที่กำหนด ผู้ถือประทานบัตรจะต้องยินยอมยุติการทำเหมืองตามคำสั่งของทางราชการ และแก้ไขเหตุแห่งความเดือดร้อนให้เสร็จสิ้นก่อนที่จะดำเนินโครงการต่อไป
5. หากผู้ถือประทานบัตรมีความประสงค์ที่จะเปลี่ยนแปลงวิธีการทำเหมืองหรือเปลี่ยนแปลงเพิ่มเติมชนิดแร่หรือการดำเนินโครงการที่แตกต่างจากที่เสนอไว้ในรายงานฯ จะต้องเสนอรายละเอียดเกี่ยวกับวิธีการทำเหมืองและการดำเนินโครงการในการเปลี่ยนแปลงดังกล่าว ประกอบกับมาตรการป้องกันผลกระทบที่สอดคล้องกับการเปลี่ยนแปลงให้สำนักงานนโยบายและแผนสิ่งแวดล้อมพิจารณาให้ความเห็นชอบด้านสิ่งแวดล้อมก่อน
6. ในระหว่างการทำเหมืองหากขุดพบวัตถุโบราณ หรือร่องรอยของโบราณคดีที่มีความสำคัญทางประวัติศาสตร์ จะต้องรายงานและขอความร่วมมือจากกรมศิลปากรหรือสำนักงานศิลปากรในท้องถิ่นเข้าไปดำเนินการตรวจสอบพื้นที่ ทั้งนี้ในระหว่างการสำรวจจะต้องหยุดการทำเหมืองชั่วคราว และหากพิสูจน์แล้วว่าเป็นแหล่งโบราณคดี ผู้ถือประทานบัตรจะต้องปฏิบัติตามเงื่อนไขของหน่วยงานที่เกี่ยวข้องโดยไม่มีข้อเรียกร้องใดๆ

N

SCALE 1:5,000

| คำอธิบายสัญลักษณ์ | |
|-------------------|----------------------------------|
| ด | วังแดง |
| ค | ลานช้าง |
| ส | สำนักงาน เครื่อง |
| พ | ที่จอดรถ |
| ๕ | อาคารวัดพระเปิด |
| ด1-ค5 | พื้นที่กองพลือกดิน |
| บ-บ5 | บ่อตักตะกอน |
| — | เส้นทางขนส่งลำเคียง |
| --- | แนวกันเขตพื้นที่ไม่มีการทำเหมือง |
| □ | พื้นที่วางแนวทำเหมืองผลิตแร่ |
| ▨ | เปลือกดิน |
| ▩ | แร่ดิบ |
| ▧ | แร่แอนไฮไดรต์ |
| ○ | ขอบเขตบ่อเหมืองปัจจุบัน |
| ๑, ๑๒ | จุดเริ่มต้นการทำเหมือง |
| ๕ | ทิศทางการเดินน้ำเหมือง |

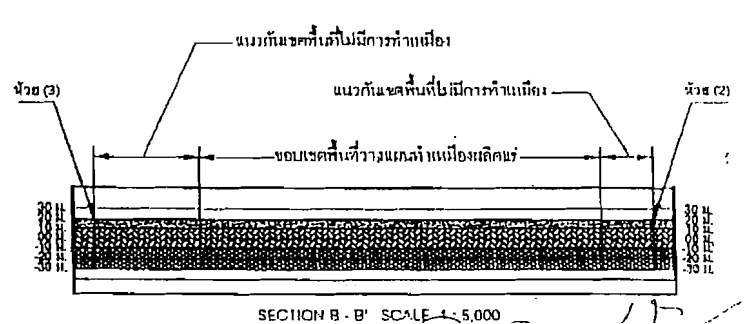
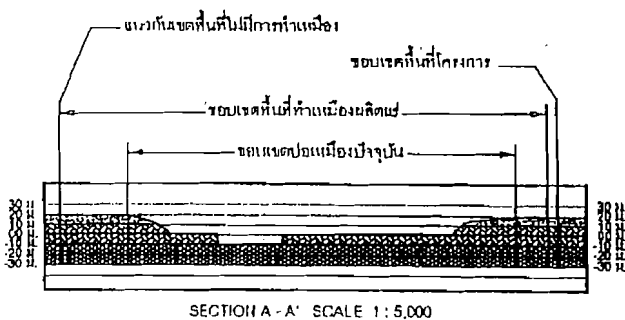
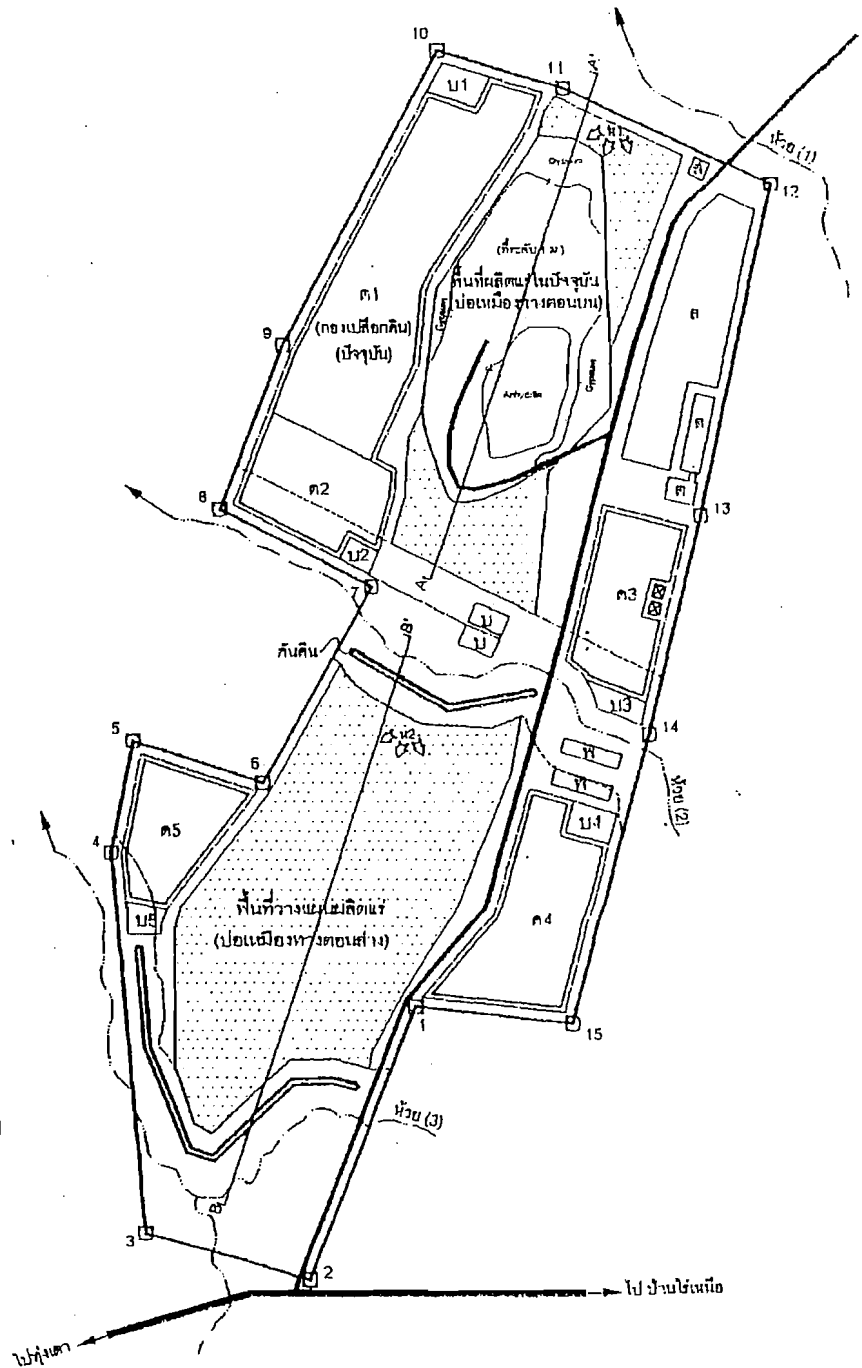

ภาพประกอบที่ ๘ แสดงลักษณะหน้าเหมืองในปัจจุบัน และการออกแบบผังเหมือง (Mine layout)

ผลการพิจารณารายงานการศึกษาผลกระทบสิ่งแวดล้อม
และมาตรการป้องกันและแก้ไขผลกระทบสิ่งแวดล้อม
สำหรับคำขอต่ออายุประทานบัตร 9/2553



ศาลากลางจังหวัดสุราษฎร์ธานี
เลขที่รับ 14019
วันที่ 30 มิ.ย. 2558
พ. 20

ที่ อก ๐๕๑๑/๑๙๕๑

กรมอุตสาหกรรมพื้นฐานและการเหมืองแร่
ถนนพระรามที่ ๖ กทม. ๑๐๕๐๐

๒๓ เม.ย. ๒๕๕๘

สำนักงานอุตสาหกรรมจังหวัดสุราษฎร์ธานี
เลขที่ 3698
วันที่ 30 มิ.ย. ๒๕๕๘

เรื่อง การอนุญาตให้ต่ออายุประทานบัตรของบริษัท ไลยมาศ จำกัด

เรียน ผู้ว่าราชการจังหวัดสุราษฎร์ธานี

อ้างถึง หนังสือจังหวัดสุราษฎร์ธานี ที่ สฎ ๐๐๓๓(๒)/๐๗๙๑๕ ลงวันที่ ๑ กรกฎาคม ๒๕๕๗

สิ่งที่ส่งมาด้วย ประทานบัตรฉบับผู้ถือประทานบัตรและฉบับเจ้าพนักงานอุตสาหกรรมแร่ประจำท้องที่
จำนวน ๒ ฉบับ

ตามหนังสือที่อ้างถึง จังหวัดสุราษฎร์ธานี ได้ส่งเรื่องคำขอต่ออายุประทานบัตรที่ ๙/๒๕๕๓ (ประทานบัตรที่ ๓๐๒๐๙/๑๕๕๘๔) ของบริษัท ไลยมาศ จำกัด ชนิดแร่ยิปซัมและแอนไฮไดรต์ ที่ตำบล พังเตาใหม่ อำเภอบ้านนาสาร จังหวัดสุราษฎร์ธานี ไปเพื่อพิจารณาดำเนินการ นั้น

กรมอุตสาหกรรมพื้นฐานและการเหมืองแร่ ขอเรียนว่า รัฐมนตรีว่าการกระทรวงอุตสาหกรรม ได้อนุญาตให้บริษัท ไลยมาศ จำกัด ต่ออายุประทานบัตรที่ ๓๐๒๐๙/๑๕๕๘๔ ต่อไปอีก ๑๐ ปี ต่อเนื่องจากวันที่ ประทานบัตรสิ้นอายุ คือตั้งแต่วันที่ ๔ มีนาคม ๒๕๕๖ ถึงวันที่ ๓ มีนาคม ๒๕๖๖ หากผลิตแร่หมดก่อนสิ้นอายุ ประทานบัตรให้แจ้งผู้ถือประทานบัตรเวนคืนประทานบัตรด้วย โดยให้ผู้ถือประทานบัตรปฏิบัติตามแผนผัง โครงการทำเหมืองและมาตรการป้องกันและแก้ไขผลกระทบสิ่งแวดล้อมที่แนบโดยเคร่งครัด

จึงเรียนมาเพื่อโปรดทราบและพิจารณาดำเนินการต่อไป ทั้งนี้ ได้แนบประทานบัตรมาพร้อม หนังสือนี้ด้วยแล้ว

เรียน

☐ ผ.นผ.

☐ ผ.รอ.

☐ ผ.สอ.

☒ ผ.ปร.

☐ เพื่อทราบ

☒ เพื่อพิจารณาดำเนินการ

ขอแสดงความนับถือ

อธิบดีกรมอุตสาหกรรมพื้นฐานและการเหมืองแร่

อุตสาหกรรมจังหวัดสุราษฎร์ธานี

สำนักเหมืองแร่และสัมปทาน

โทร. ๐ ๒๒๐๒ ๓๖๖๓-๔ , ๐ ๒๒๐๒ ๓๘๕๗

โทรสาร ๐ ๒๒๐๒ ๓๘๗๖

กราบ

มาชเขตในท.เม.ย.๕๘๐๑๓๓

ศรีจันทร์มรรธ ๑๑๕

สุทัศน์ฉัตรกิจ/ผอ.

๕ พ.ค. ๕๘

๖ พ.ค. ๕๘

ด.ม.อ.ว., ด.ม.จ.ว., ด.ม.จ.ท.พ.
- ผอ.ท.พ.
- ด.ม.อ.ว. - ๕๕๐๑๓๓ ๒๕-๕๘
- ๕๕๐๑๓๓ ๒๕-๕๘
- (๕๕๐๑๓๓)
- ด.ม.อ.ว. ๕๕๐๑๓๓
- ด.ม.อ.ว. ๕๕๐๑๓๓

๕ พ.ค. ๕๕๕๘
หัวหน้าฝ่ายอุตสาหกรรม



| |
|------------------------------------|
| ส่วนการอนุญาตประทานบัตรและอาญาบัตร |
| สำนักพิจารณาสิทธิ |
| รับที่ ๐๐๖๔ |
| วันที่ ต.ก.พ. ๒๕๕๗ |
| เวลา ๑๑.๐๐ |

| |
|---------------------|
| สำนักพิจารณาสิทธิ |
| รับที่ ๐๒๐๕ |
| วันที่ ๑๔ ม.ค. ๒๕๕๗ |
| เวลา ๑๔.๐๐ |
| ที่ร. ๐๒๐๒๒๓๓๓๓ |

บันทึกข้อความ

ส่วนราชการที่ ๑ สบส. กลุ่มกำกับและเฝ้าระวังคุณภาพสิ่งแวดล้อม ๑

ที่ ๐๗/ ๐๐๖๔

วันที่ ๑๗

มกราคม ๒๕๕๗

เรื่อง ผลการพิจารณารายงานการศึกษาผลกระทบสิ่งแวดล้อม และมาตรการป้องกันแก้ไข สำหรับคำขอต่ออายุประทานบัตร ของ บริษัท ไลยมาศ จำกัด

เรียน ผอ.สบส.

ด้วย สอจ. สุราษฎร์ธานี ได้มีหนังสือที่ สฎ ๐๐๓๓(๒)/๖๑๕๑ ลงวันที่ ๑๙ ธันวาคม ๒๕๕๖ ส่งรายงานการศึกษาผลกระทบสิ่งแวดล้อมและมาตรการป้องกันแก้ไข สำหรับคำขอต่ออายุประทานบัตรที่ ๙/๒๕๕๓ (ประทานบัตรที่ ๓๐๒๐๙/๑๕๕๔) ของ บริษัท ไลยมาศ จำกัด ชนิดแร่ยิปซัม และแอนไฮไดรต์ ที่ตำบลทุ่งเตาใหม่ อำเภอบ้านนาสาร จังหวัดสุราษฎร์ธานี ให้ กพร. พิจารณา ตามเรื่องเดิมที่แนบ

สบส. ได้ตรวจสอบและพิจารณารายงานดังกล่าวแล้ว ขอเรียนว่า

๑. คำขอต่ออายุประทานบัตรที่ ๙/๒๕๕๓ (ประทานบัตรที่ ๓๐๒๐๙/๑๕๕๔) ของ บริษัท ไลยมาศ จำกัด ที่ตำบลทุ่งเตาใหม่ อำเภอบ้านนาสาร จังหวัดสุราษฎร์ธานี กรรมสิทธิ์ที่ดินเป็นพื้นที่ป่าไม้ เต็มทั้งแปลง มีเนื้อที่ ๒๗๐-๓-๔๔ ไร่ และจัดอยู่ในพื้นที่ชั้นคุณภาพลุ่มน้ำชั้นที่ ๓ ๔ และ ๕ ประทานบัตร มีอายุ ๑๐ ปี ตั้งแต่วันที่ ๔ มีนาคม ๒๕๔๖ ถึงวันที่ ๓ มีนาคม ๒๕๕๖

๒. ลักษณะภูมิประเทศของพื้นที่เป็นที่ราบ อยู่สูงจากระดับน้ำทะเลปานกลางประมาณ ๒๕ เมตร บริเวณโดยรอบเป็นพื้นที่เกษตรกรรมสวนยางพารา และสวนผลไม้ เช่น เงาะ ทุเรียน และมังคุด เป็นต้น

๓. บริเวณพื้นที่โครงการไม่มีเส้นทางสาธารณะตัดผ่าน แต่มีทางน้ำสาธารณะห้วย ๒ ไหลตัดผ่าน บริเวณตอนกลางของพื้นที่โครงการ และห้วย ๓ ไหลตัดผ่านบริเวณทางด้านทิศใต้ของพื้นที่โครงการ ซึ่งได้รับอนุญาตให้กันแนวเขตพื้นที่ไม่ทำเหมืองในระยะ ๒๐ เมตรไว้แล้ว ส่วนบริเวณใกล้เคียงพื้นที่โครงการมีเส้นทางสาธารณะสายบ้านไร่เหนือ-บ้านทุ่งเตา อยู่ทางด้านทิศใต้ และมีทางน้ำสาธารณะห้วย ๑ อยู่ทางด้านทิศเหนือ ซึ่งได้กันแนวเขตพื้นที่ไม่ทำเหมืองในระยะ ๕๐ เมตรไว้แล้ว

๔. ชุมชนที่อยู่ใกล้เคียง คือ ชุมชนบ้านกงตาก อยู่ทางด้านทิศตะวันออกเฉียงเหนือ ระยะห่างประมาณ ๒.๐ กิโลเมตร และชุมชนบ้านห้วยชัน อยู่ทางด้านทิศตะวันตกเฉียงเหนือ ระยะห่างประมาณ ๒.๔ กิโลเมตร

๕. โรงแต่งแร่ ตั้งอยู่ในเขตพื้นที่โครงการทางด้านทิศตะวันออก

๖. ปัจจุบันมีพื้นที่ที่ผ่านการทำเหมืองแร่แล้วอยู่บริเวณพื้นที่ตอนบน ตอนกลาง และตอนใต้ มีลักษณะเป็นบ่อเหมืองแยกจากกันจำนวน ๓ บ่อ ลึกจากพื้นระดับเดิมประมาณ ๒๐-๒๕ เมตร มีเนื้อที่รวมประมาณ ๗๒ ไร่ โดยบ่อเหมืองทางด้านทิศเหนือ ปัจจุบันเป็นบ่อกักเก็บน้ำไว้ใช้ในกิจกรรมต่าง ๆ ของการทำเหมือง ส่วนบ่อเหมืองทางตอนกลาง และบ่อเหมืองทางด้านทิศใต้ เป็นบริเวณที่มีการทำเหมืองผลิตแร่ในช่วงที่ผ่านมา

๗. ในช่วงการต่ออายุประทานบัตรอีก ๑๐ ปี จะเปิดการทำเหมืองต่อเนื่องจากหน้าเหมืองเดิม ๒ บริเวณ คือ บริเวณทางทิศใต้ของบ่อเหมืองทางตอนบน (ห๑) เป็นการผลิตแร่ยิปซัมและแอนไฮไดรต์ เนื้อที่ประมาณ ๑๕ ไร่ และบริเวณต่อเนื่องจากพื้นที่บ่อเหมืองทางตอนกลางลงไปในระดับลึก (ห๒) เป็นการผลิตแร่แอนไฮไดรต์ เนื้อที่ประมาณ ๖ ไร่ คิดเป็นพื้นที่ที่สามารถทำเหมืองประมาณ ๒๑ ไร่ (รวมพื้นที่ทำเหมืองเดิม) มีปริมาณสำรองแร่ยิปซัมที่สามารถทำเหมืองได้ประมาณ ๓๔๓,๒๐๐ เมตริกตัน และปริมาณสำรองแร่แอนไฮไดรต์ที่สามารถทำเหมืองได้ประมาณ ๘๒๖,๙๐๐ เมตริกตัน

๘. การทำเหมือง...

“กระทรวงอุตสาหกรรม เป็นที่พึ่งของผู้ประกอบการและประชาชนอย่างแท้จริง”

๘. การทำเหมืองสามารถป้องกันผลกระทบสิ่งแวดล้อมการใช้ประโยชน์ที่ดิน และชุมชนใกล้เคียงโดยรอบให้อยู่ในระดับที่ยอมรับได้

๙. สบส. พิจารณาแล้ว เห็นควร

๙.๑ ให้ความเห็นชอบกับรายงานการศึกษาผลกระทบสิ่งแวดล้อมและมาตรการป้องกันแก้ไขตามที่เสนอ โดยให้ผู้ถือประทานบัตรปฏิบัติตามมาตรการป้องกันและแก้ไขผลกระทบสิ่งแวดล้อมที่กำหนดไว้ในความเห็นชอบรายงานการวิเคราะห์ผลกระทบสิ่งแวดล้อม ตามนัยหนังสือสำนักงานนโยบายและแผนทรัพยากรธรรมชาติและสิ่งแวดล้อม ที่ วว ๐๘๐๔/๙๒๓ ลงวันที่ ๒๘ มกราคม ๒๕๕๕ และมาตรการป้องกันและแก้ไขผลกระทบสิ่งแวดล้อมที่กำหนดเพิ่มเติมให้สอดคล้องกับแผนการทำเหมืองและสภาพแวดล้อมของพื้นที่สำหรับคำขอต่อยุประทานบัตรที่ ๙/๒๕๕๓ (ตามเอกสารแนบ) และเพื่อให้การตรวจสอบกำกับดูแลเป็นไปอย่างมีประสิทธิภาพทั้งด้านความปลอดภัยและสิ่งแวดล้อม สบส. ได้กำหนดเงื่อนไขเพิ่มเติม ดังนี้

๑) ให้ผู้ถือประทานบัตรส่งรายงานผลการปฏิบัติตามมาตรการป้องกันและแก้ไขผลกระทบสิ่งแวดล้อมตามที่ กพร. กำหนดไว้ ซึ่งจัดทำโดยวิศวกรควบคุมการทำเหมืองให้ กพร. ทราบ และตรวจสอบทุก ๖ เดือน ในช่วงเดือนพฤษภาคม-กรกฎาคม และเดือนพฤศจิกายน-ธันวาคม ของทุกปี

๒) หากได้รับการร้องเรียนจากราษฎรในบริเวณใกล้เคียงว่า ได้รับความเดือดร้อนรำคาญจากการดำเนินโครงการ หรือสาธารณสมบัติได้รับความเสียหายจากการทำเหมืองและกิจกรรมที่เกี่ยวข้องและทางราชการได้ตรวจพบว่า ไม่ปฏิบัติตามมาตรการที่ได้กำหนดไว้ ผู้ถือประทานบัตรจะต้องยุติการทำเหมืองตามคำสั่งของทางราชการแล้วแก้ไขเหตุแห่งความเดือดร้อนให้เสร็จสิ้นก่อนที่จะดำเนินการต่อไป

๓) หากผู้ถือประทานบัตรมีความประสงค์จะเปลี่ยนแปลงรายละเอียดการทำเหมืองหรือการดำเนินกิจกรรมเกี่ยวเนื่องที่แตกต่างจากที่เสนอไว้ในรายงานฯ จะต้องเสนอรายละเอียดที่จะเปลี่ยนแปลงดังกล่าว พร้อมทั้งข้อมูลเหตุผลความจำเป็นและมาตรการป้องกันแก้ไขผลกระทบสิ่งแวดล้อมที่สอดคล้องกับการเปลี่ยนแปลง ให้ กพร. พิจารณาให้ความเห็นชอบก่อน

๔) ในระหว่างการทำเหมืองหากขุดพบโบราณวัตถุ หรือร่องรอยโบราณคดี ไม่ว่าจะเป็นภาพเขียนสีหรืออื่น ๆ ที่มีความสำคัญทางประวัติศาสตร์จะต้องรายงานและขอความร่วมมือกรมศิลปากรหรือสำนักงานศิลปากรในท้องถิ่นเข้าไปดำเนินการตรวจสอบพื้นที่ ทั้งนี้ในระหว่างการทำเหมืองจะต้องหยุดการทำเหมืองชั่วคราว และหากพิสูจน์แล้วว่าเป็นแหล่งโบราณคดี ผู้ถือประทานบัตรจะต้องปฏิบัติตามเงื่อนไขของหน่วยงานที่เกี่ยวข้องโดยไม่มีข้อเรียกร้องใด ๆ

๙.๒ เห็นควรกำหนดให้ผู้ถือประทานบัตรจัดตั้งกองทุนฟื้นฟูสภาพพื้นที่ทำเหมืองเพื่อใช้สำหรับการดำเนินงานด้านการฟื้นฟูสภาพพื้นที่ที่ผ่านการทำเหมืองแร่แล้ว และบริเวณพื้นที่ที่ไม่เกี่ยวข้องกับการทำเหมืองด้วย

จึงเรียนมาเพื่อโปรดพิจารณาดำเนินการในส่วนที่เกี่ยวข้องต่อไป ทั้งนี้ สบส. ได้แจ้งผลการพิจารณาให้สำนักงานนโยบายและแผนทรัพยากรธรรมชาติและสิ่งแวดล้อม และจังหวัดสุราษฎร์ธานี ทราบด้วยแล้ว

เรียน

เพื่อดำเนินการ

ผู้อำนวยการสำนักบริหารสิ่งแวดล้อม

ผู้อำนวยการสำนักพิจารณาสิทธิ

๑๔ ม.ค. ๒๕๖๖

“กระทรวงอุตสาหกรรม เป็นที่พึ่งของผู้ประกอบการและประชาชนอย่างแท้จริง”

มาตรการป้องกันและแก้ไขผลกระทบสิ่งแวดล้อม
สำหรับคำขอต่ออายุประทานบัตรที่ ๙/๒๕๕๓ (ประทานบัตรที่ ๓๐๒๐๙/๑๕๕๘๔)
ของ บริษัท ไลยมาศ จำกัด
ชนิดแร่ยิปซัมและแอนไฮไดรต์
ที่ตำบลทุ่งเตาใหม่ อำเภอบ้านนาสาร จังหวัดสุราษฎร์ธานี

๑. ให้เว้นพื้นที่ไม่ทำเหมืองใกล้ทางสาธารณประโยชน์ (สายบ้านทุ่งเตา-บ้านไร่เหนือ) ทางด้านทิศใต้ในระยะ ๕๐ เมตร และจัดสร้างคันทำนบดินตลอดแนวที่เว้นการทำเหมือง พร้อมทั้งให้ปลูกเสริมต้นไม้โตเร็วหรือไม้ท้องถิ่นให้เต็มที่ว่างในพื้นที่เว้นไม่ทำเหมืองและแนวคันดิน เพื่อป้องกันผลกระทบด้านความปลอดภัยและทัศนียภาพ

๒. ให้เว้นพื้นที่ไม่ทำเหมืองใกล้ทางน้ำสาธารณประโยชน์ห้วย ๑ บริเวณด้านทิศเหนือในระยะ ๕๐ เมตร และเว้นพื้นที่ไม่ทำเหมืองใกล้ทางน้ำสาธารณประโยชน์ห้วย ๒ และห้วย ๓ บริเวณตอนกลางและทิศใต้ตามลำดับ ในระยะ ๒๐ เมตร และจัดสร้างคันทำนบดินตลอดแนวที่เว้นการทำเหมือง พร้อมทั้งให้ปลูกเสริมต้นไม้โตเร็วหรือไม้ท้องถิ่นให้เต็มที่ว่างในพื้นที่เว้นไม่ทำเหมืองและแนวคันดิน เพื่อป้องกันผลกระทบด้านการชะล้างตะกอนมูลดินทรายลงสู่ลำห้วย

๓. ให้เปิดการทำเหมืองเพื่อทำการผลิตแร่ตามที่แผนผังโครงการทำเหมืองกำหนด โดยเปิดหน้าเหมืองในลักษณะเป็นขั้นบันได โดยให้หน้า Bench ที่อยู่ระหว่างการทำเหมืองเอียงประมาณ ๗๕-๘๐ องศา ให้ขั้นบันไดหน้าเหมืองมีความสูง ๑๐ เมตร ความกว้างไม่น้อยกว่า ๗ เมตร ส่วนหน้าเหมืองขั้นบันไดที่มีความสูง ๕ เมตร ให้มีความกว้างไม่น้อยกว่า ๓.๕ เมตร และควบคุมความลาดชันรวมของหน้าเหมือง (Overall Slope) ไม่เกิน ๔๕ องศา สำหรับบริเวณที่ยังไม่เปิดการทำเหมืองให้รักษาสภาพธรรมชาติเดิมไว้ให้มากที่สุด

๔. ให้ออกแบบการใช้ปริมาณวัตถุระเบิดตามแผนผังโครงการทำเหมือง โดยให้ใช้ปริมาณวัตถุระเบิดไม่เกิน ๙๐ กิโลกรัม/จังหวะถ่วง และให้ทำการระเบิดวันละ ๑ ครั้ง ในช่วงเวลา ๑๖.๓๐-๑๗.๓๐ น. และหลีกเลี่ยงการระเบิดย่อย โดยให้ใช้เครื่องเจาะกระแทกย่อยแร่แทน โดยก่อนการระเบิดทุกครั้ง จะต้องจัดเจ้าหน้าที่ตรวจสอบพื้นที่โดยรอบในรัศมี ๑๐๐ เมตรจากจุดระเบิด และให้เปิดสัญญาณเตือนก่อนและหลังทำการระเบิดทุกครั้งให้ได้ยินอย่างชัดเจนในรัศมีไม่น้อยกว่า ๕๐๐ เมตร และห้ามมีการทำเหมืองหรือมีการระเบิดแร่ในเวลากลางคืนโดยเด็ดขาด

๕. ให้นำเปลือกดินที่เกิดจากการทำเหมืองในช่วงที่ผ่านมาเก็บกองไว้บริเวณที่เก็บกองเปลือกดิน “ด๑” และ “ด๒” เปลือกดินที่เกิดจากการเปิดหน้าเหมืองในช่วงต่ออายุประทานบัตร และเปลือกดินที่ได้มีการถมกลับในช่วงแรกของการทำเหมืองให้นำไปเก็บกองยังพื้นที่เก็บกองเปลือกดิน บริเวณหมายเลข “ป๑” ถึง “ป๓” ดังนี้

๕.๑ บริเวณที่เก็บกองเปลือกดิน “ป๑” เป็นพื้นที่บ่อเหมืองเดิมทางตอนล่างของพื้นที่โครงการ ให้ใช้เป็นที่ถมกลับเปลือกดิน โดยเก็บกองสูงขึ้นจากพื้นระดับเดิมขึ้นไปอีกจำนวน ๑ ชั้น สูงประมาณ ๖ เมตร

๕.๒ บริเวณที่เก็บกองเปลือกดิน “ป๒” อยู่บริเวณขอบบ่อเหมืองทางตอนกลางของพื้นที่โครงการ ให้ใช้เป็นที่เก็บกองเปลือกดิน โดยเก็บกองเป็นชั้น ๆ จำนวน ๑ ชั้น สูงประมาณ ๖ เมตร

๕.๓ บริเวณที่เก็บกองเปลือกดิน “ป๓” เป็นพื้นที่บ่อเหมืองเดิมทางทิศเหนือของบ่อเหมืองทางตอนบนของพื้นที่โครงการ ให้ใช้เป็นที่ถมกลับเปลือกดิน

ทั้งนี้ ให้ควบคุมความลาดชันของกองเปลือกดินให้มีเสถียรภาพ และอยู่ในลักษณะที่ปลอดภัยต่อการชะล้างพังทลาย พร้อมทั้งให้ดำเนินการปลูกพืชคลุมดินและไม่ย่นดินบริเวณที่เก็บกองเปลือกดินเป็นช่วง ๆ ทุกปี เพื่อป้องกันการพังทลายของหน้าดินและฟื้นฟูสภาพพื้นที่ให้มีความใกล้เคียงกับสภาพแวดล้อมโดยรอบ

๖. ให้สร้างคันทำนบดินและระบายน้ำโดยรอบที่เก็บกองเปลือกดิน โดยให้มีทิศทางการไหลของน้ำไปยังบ่อดักตะกอนที่จัดเตรียมไว้ บริเวณหมายอักษร “บ๑” ถึง “บ๖” พร้อมทั้งปลูกพืชคลุมดินและไม้ยืนต้นบนแนวคันดิน และตรวจสอบระบายน้ำและบ่อดักตะกอนให้ใช้งานได้ดียู่เสมอ

๗. ให้ใช้บ่อเหมืองในส่วนพื้นที่ที่ต่ำตามความเหมาะสมของการทำเหมืองเป็นบ่อรองรับน้ำ (Sump) จากบริเวณหน้าเหมืองให้ไหลมารวมกัน และให้ทำการสูบน้ำจากบ่อรองรับน้ำ (Sump) ไปยังบ่อดักตะกอน บริเวณหมายอักษร “บ๑” ถึง “บ๖” และนำไปใช้ในการฉีดพรมลดฝุ่นละอองหรือใช้ประโยชน์ด้านอื่น ๆ โดยห้ามระบายน้ำออกสู่ภายนอกพื้นที่โครงการ แต่หากมีความจำเป็นต้องสูบน้ำออกนอกพื้นที่โครงการให้สูบน้ำเฉพาะน้ำใสและต้องทำการบำบัดคุณภาพน้ำให้อยู่ในเกณฑ์มาตรฐานก่อนเท่านั้น

๘. โรงแต่งแร่ของโครงการจะต้องมีการติดตั้ง และบำรุงรักษาระบบป้องกันและกำจัดฝุ่นให้มีประสิทธิภาพที่ดีอยู่เสมอ ทั้งการปิดคลุมอาคาร อุปกรณ์ และระบบสเปรย์น้ำจุดที่เกิดฝุ่นต่าง ๆ และจะต้องเปิดใช้งานตลอดเวลาที่ทำการบดย่อยแร่ พร้อมทั้งปลูกไม้ยืนต้นโตเร็วรอบพื้นที่โรงแต่งแร่ เพื่อลดฝุ่นละออง

๙. ให้ฉีดพรมน้ำเพื่อลดการฟุ้งกระจายของฝุ่นละอองบริเวณหน้าเหมือง ที่เก็บกองเปลือกดิน ลานเก็บกองแร่ โรงแต่งแร่ เส้นทางขนส่งแร่ภายในพื้นที่โครงการ และเส้นทางขนส่งแร่ช่วงที่ผ่านชุมชนตามความเหมาะสมกับภูมิอากาศ และปรับปรุงเส้นทางขนส่งแร่ให้เป็นถนนลาดยางหรือถนนหินบดอัดแน่น รวมทั้งตรวจสอบและปรับปรุงซ่อมแซมเส้นทางขนส่งแร่ให้อยู่ในสภาพที่ใช้งานได้ดียู่เสมอ

๑๐. ในการขนส่งแร่ออกนอกพื้นที่โครงการจะต้องใช้ผ้าใบปิดคลุมกระบะบรรทุกให้มิดชิด เพื่อลดการฟุ้งกระจายของฝุ่นละอองและการกระเด็นของเศษหิน และให้ควบคุมน้ำหนักบรรทุกและความเร็วของรถบรรทุกแร่ โดยเฉพาะช่วงที่ผ่านพื้นที่ชุมชนให้อยู่ในพิกัดที่ทางราชการกำหนดไว้ และห้ามมีการขนส่งแร่ในช่วงเวลา ๐๖.๓๐-๐๘.๓๐ น. และ ๑๕.๐๐-๑๖.๓๐ น. ซึ่งเป็นช่วงที่นักเรียนและประชาชนเดินทางไป-กลับจากโรงเรียนและที่ทำงาน

๑๑. ให้การสนับสนุน ให้ความช่วยเหลือ และมีส่วนร่วมในกิจกรรมของชุมชน หรือการพัฒนาชุมชนใกล้เคียงพื้นที่ตามความเหมาะสม เช่น ด้านการศึกษา ด้านการศาสนา และด้านสาธารณสุข สาธารณูปการ เป็นต้น

๑๒. จัดให้มีเจ้าหน้าที่รับผิดชอบด้านมวลชนสัมพันธ์ เพื่อรับฟังความคิดเห็นและปัญหาความเดือดร้อนที่อาจจะเกิดจากการทำเหมือง พร้อมทั้งประชาสัมพันธ์ผลการปฏิบัติตามมาตรการและผลการตรวจวัดคุณภาพสิ่งแวดล้อมของโครงการให้ประชาชนภายในชุมชนโดยรอบพื้นที่เหมืองแร่ทราบ โดยการติดประกาศให้เห็นชัดเจนที่องค์การบริหารส่วนตำบลหรือบริเวณศูนย์รวมของชุมชน

๑๓. ให้ความช่วยเหลือด้านงบประมาณแก่ราษฎรในชุมชนใกล้เคียงหากได้รับผลกระทบด้านสุขภาพอนามัยจากการทำเหมืองของโครงการ

๑๔. ให้จัดเตรียมและกำชับให้พนักงานสวมใส่อุปกรณ์ป้องกันอันตรายส่วนบุคคล เช่น หน้ากากกันฝุ่น หมวกนิรภัย ปลีกอุดหู รองเท้านิรภัย เป็นต้น ให้เหมาะสมกับสภาพของงาน พร้อมทั้งจัดให้มีการตรวจสุขภาพของพนักงานปีละ ๑ ครั้ง

๑๕. ให้จัดตั้งกองทุนฟื้นฟูพื้นที่ทำเหมือง โดยเก็บจากค่าล้างการผลิตแร่ในอัตราตันละประมาณ ๑.๐๐ บาท หรือไม่น้อยกว่าปีละ ๑๒๐,๐๐๐ บาท เพื่อใช้สำหรับการดำเนินงานด้านการฟื้นฟูสภาพพื้นที่ที่ผ่านการทำเหมืองแร่แล้ว และบริเวณพื้นที่ที่ไม่เกี่ยวข้องกับการทำเหมือง ตามแผนฟื้นฟูสภาพพื้นที่เหมืองแร่ที่เสนอไว้

๑๖. ให้ดำเนินการติดตามตรวจสอบคุณภาพสิ่งแวดล้อม พร้อมทั้งรายงานให้กรมอุตสาหกรรมพื้นฐานและการเหมืองแร่ และสำนักงานนโยบายและแผนทรัพยากรธรรมชาติและสิ่งแวดล้อมทราบทุกครั้ง ดังนี้

๑๖.๑ ให้ทำการตรวจวัดปริมาณฝุ่นละอองรวมในอากาศ (TSP) ปริมาณฝุ่นละอองขนาดเล็กไม่เกิน ๑๐ ไมครอน และระดับเสียง จำนวน ๒ สถานี ได้แก่ บริเวณชุมชนบ้านห้วยชัน และชุมชนบ้านงดาก โดยทำการตรวจวัดปีละ ๒ ครั้ง ในช่วงเดือนมีนาคม-พฤษภาคม และเดือนตุลาคม-ธันวาคมของทุกปี

๑๖.๒ ให้ทำการตรวจวัดแรงสั่นสะเทือน จำนวน ๑ สถานี บริเวณบ้านเรือนราษฎรในชุมชนบ้านห้วยชันทางด้านทิศตะวันตกเฉียงใต้ โดยทำการตรวจวัดปีละ ๒ ครั้ง ในช่วงเดือนมีนาคม-พฤษภาคม และเดือนตุลาคม-ธันวาคมของทุกปี

๑๖.๓ ให้ติดตามตรวจสอบคุณภาพน้ำ จำนวน ๕ สถานี ได้แก่ ลำห้วย ๑ ลำห้วย ๒ ลำห้วย ๓ น้ำบ่อต้นบ้านห้วยชัน และน้ำบ่อต้นบ้านงดาก โดยตรวจวัดค่าความเป็นกรด-ด่าง ปริมาณตะกอนแขวนลอย ปริมาณตะกอนที่ละลาย ความกระด้างรวม ความขุ่น ปริมาณเหล็ก และซัลเฟต ปีละ ๒ ครั้ง ในช่วงเดือนมีนาคม-พฤษภาคม และเดือนตุลาคม-ธันวาคมของทุกปี

๑๖.๔ ให้ตรวจสอบปริมาณและการสิ้นเปลืองของทางน้ำ และทิศทางการไหลของน้ำบริเวณลำห้วย ๑ ลำห้วย ๒ และลำห้วย ๓ เป็นประจำทุกเดือนตลอดระยะเวลาการทำเหมือง

๑๗. ให้ทำการฟื้นฟูสภาพพื้นที่ที่ใช้ทำเหมืองควบคู่ไปกับการทำเหมือง ดังนี้

๑๗.๑ บริเวณที่ไม่ใช้ในการทำเหมืองแร่และกิจกรรมเกี่ยวเนื่อง ให้พยายามรักษาสภาพเดิมไว้และปลูกต้นไม้โตเร็วเสริมให้หนาแน่น

๑๗.๒ บริเวณบ่อเหมืองให้ปรับสภาพพื้นที่ให้มีความปลอดภัย และพัฒนาเพื่อใช้เป็นแหล่งน้ำใช้ของชุมชน โดยการปรับลดความลาดชัน และสร้างคันทำนบดินล้อมรอบบ่อเหมือง หรือล้อมรั้วลวดหนาม เพื่อป้องกันอันตรายแก่คนและสัตว์พลัดตกลงไป และจัดทำป้ายแสดงแนวเขตอันตรายให้มองเห็นชัดเจน พร้อมทั้งปลูกพืชคลุมดินและไม้ยืนต้นโดยรอบบ่อเหมือง และคันทำนบดิน เพื่อป้องกันการพังทลายและเสริมสร้างทัศนียภาพให้กลมกลืนกับสภาพแวดล้อมโดยรอบ

๑๗.๓ พื้นที่ที่ผ่านการทำเหมืองในระยะสุดท้าย และที่ใช้ในกิจกรรมต่าง ๆ ทุกบริเวณ หากไม่มีการต่ออายุประทานบัตรอีก ให้ฟื้นฟูโดยการขุดหลุมหรือร่องใส่ดิน/ปุ๋ย พร้อมทั้งปลูกพืชคลุมดินและต้นไม้โตเร็วเพื่อคืนสภาพป่าไม้

ทั้งนี้ ให้รายงานผลการดำเนินการฟื้นฟูพื้นที่เหมืองแร่ให้กรมอุตสาหกรรมพื้นฐานและการเหมืองแร่ทราบทุก ๓ ปี โดยมีรายละเอียดของการดำเนินการและตำแหน่งที่ดำเนินการอย่างเพียงพอในปีที่ผ่านมา

๑๘. ให้ผู้ถือประทานบัตรส่งรายงานผลการปฏิบัติตามมาตรการป้องกันและแก้ไขผลกระทบสิ่งแวดล้อมตามที่กรมอุตสาหกรรมพื้นฐานและการเหมืองแร่กำหนดไว้ ซึ่งจัดทำโดยวิศวกรควบคุมการทำเหมืองให้กรมอุตสาหกรรมพื้นฐานและการเหมืองแร่ทราบทุก ๖ เดือน ในช่วงเดือนมิถุนายน-กรกฎาคม และเดือนพฤศจิกายน-ธันวาคมของทุกปี

๑๙. หากได้รับการร้องเรียนจากราษฎรในบริเวณใกล้เคียงว่าได้รับความเดือดร้อนรำคาญจากการดำเนินโครงการ หรือสาธารณสมบัติได้รับความเสียหายจากการทำเหมืองและกิจกรรมที่เกี่ยวข้อง และทางราชการได้ตรวจพบว่า ไม่ปฏิบัติตามมาตรการที่ได้กำหนดไว้ ผู้ถือประทานบัตรจะต้องยุติการทำเหมืองตามคำสั่งของทางราชการ แล้วแก้ไขเหตุแห่งความเดือดร้อนให้เสร็จสิ้นก่อนที่จะดำเนินการต่อไป

๒๐. หากผู้ถือประทานบัตรมีความประสงค์จะเปลี่ยนแปลงรายละเอียดการทำเหมือง หรือการดำเนินกิจกรรมเกี่ยวเนื่องที่แตกต่างจากที่เสนอไว้ในรายงานฯ จะต้องเสนอรายละเอียดที่จะเปลี่ยนแปลงดังกล่าว พร้อมทั้งข้อมูลเหตุผลความจำเป็นและมาตรการป้องกันแก้ไขผลกระทบสิ่งแวดล้อมที่สอดคล้องกับการเปลี่ยนแปลงให้กรมอุตสาหกรรมพื้นฐานและการเหมืองแร่พิจารณาให้ความเห็นชอบก่อน

๒๑. ในระหว่างการทำเหมืองหากขุดพบโบราณวัตถุ หรือร่องรอยโบราณคดี ไม่ว่าจะเป็นภาพเขียนสี หรืออื่น ๆ ที่มีความสำคัญทางประวัติศาสตร์จะต้องรายงานและขอความร่วมมือกรมศิลปากร หรือสำนักงานศิลปากรในท้องที่เข้าไปดำเนินการตรวจสอบพื้นที่ ทั้งนี้ในระหว่างการสำรวจจะต้องหยุดการทำเหมืองชั่วคราวและหากพิสูจน์แล้วว่าเป็นแหล่งโบราณคดี ผู้ถือประทานบัตรจะต้องปฏิบัติตามเงื่อนไขของหน่วยงานที่เกี่ยวข้อง โดยไม่มีข้อเรียกร้องใดๆ

สำนักบริหารสิ่งแวดล้อม
กรมอุตสาหกรรมพื้นฐานและการเหมืองแร่
มกราคม ๒๕๕๗

เอกสารแนบ

5

บันทึกต่ออายุประทานบัตร ครั้งที่ 1

บันทึกการต่ออายุประทานบัตร

ครั้งที่ 1 ประทานบัตรนี้ รัฐมนตรีอนุญาตให้ต่ออายุออกไปอีก.....ปี
 ตั้งแต่วันที่.....เดือน..... พ.ศ. ถึงวันที่.....เดือน.....
 พ.ศ. รวมเป็นปี

อธิบดีกรมอุตสาหกรรมพื้นฐานและการเหมืองแร่
 ผู้บันทึกการต่ออายุ

ครั้งที่ 2 ประทานบัตรนี้ รัฐมนตรีอนุญาตให้ต่ออายุออกไปอีก.....ปี
 ตั้งแต่วันที่.....เดือน..... พ.ศ. ถึงวันที่.....เดือน.....
 พ.ศ. รวมเป็นปี

อธิบดีกรมทรัพยากรธรณี
 ผู้บันทึกการต่ออายุ

ครั้งที่ 3 ประทานบัตรนี้ รัฐมนตรีอนุญาตให้ต่ออายุออกไปอีก.....ปี
 ตั้งแต่วันที่.....เดือน..... พ.ศ. ถึงวันที่.....เดือน.....
 พ.ศ. รวมเป็นปี

อธิบดีกรมทรัพยากรธรณี
 ผู้บันทึกการต่ออายุ

ครั้งที่ 4 ประทานบัตรนี้ รัฐมนตรีอนุญาตให้ต่ออายุออกไปอีก.....ปี
 ตั้งแต่วันที่.....เดือน..... พ.ศ. ถึงวันที่.....เดือน.....
 พ.ศ. รวมเป็นปี

อธิบดีกรมทรัพยากรธรณี
 ผู้บันทึกการต่ออายุ

ผลการพิจารณารายงานการศึกษาผลกระทบสิ่งแวดล้อม
และมาตรการป้องกันและแก้ไขผลกระทบสิ่งแวดล้อม
สำหรับคำขอต่ออายุประทานบัตร 2/2565



ที่อก ๐๕๐๖/ ๕๒๖๐

กรมอุตสาหกรรมพื้นฐานและการเหมืองแร่
ถนนพระรามที่ ๖ แขวงทุ่งพญาไท
เขตราชเทวี กรุงเทพฯ ๑๐๕๐๐

ณ ธันวาคม ๒๕๖๕

เรื่อง ผลการพิจารณารายงานการศึกษาด้านสิ่งแวดล้อม สำหรับคำขอต่อยอายุประทานบัตรที่ ๒/๒๕๖๕
(ประทานบัตรที่ ๓๐๒๐๙/๑๕๕๘๔) ของบริษัท โลยมาศ จำกัด

เรียน ผู้ว่าราชการจังหวัดสุราษฎร์ธานี

สิ่งที่ส่งมาด้วย ๑. สำเนาหนังสือสำนักงานอุตสาหกรรมจังหวัดสุราษฎร์ธานี ที่ สฎ ๐๐๓๔(๔)/๕๒๕๖ ลงวันที่

๑ พฤศจิกายน ๒๕๖๕ จำนวน ๑ ฉบับ

๒. มาตรการป้องกันและแก้ไขผลกระทบสิ่งแวดล้อม สำหรับคำขอต่อยอายุประทานบัตรที่ ๒/๒๕๖๕
(ประทานบัตรที่ ๓๐๒๐๙/๑๕๕๘๔) ของบริษัท โลยมาศ จำกัด ฉบับเดือนธันวาคม ๒๕๖๕
และแผนการฟื้นฟูพื้นที่ที่ผ่านการทำเหมืองแล้ว จำนวน ๑ ชุด

ด้วยสำนักงานอุตสาหกรรมจังหวัดสุราษฎร์ธานี ได้ส่งรายงานการศึกษาด้านสิ่งแวดล้อม
สำหรับคำขอต่อยอายุประทานบัตรที่ ๒/๒๕๖๕ (ประทานบัตรที่ ๓๐๒๐๙/๑๕๕๘๔) ที่ตำบลทุ่งเตาใหม่ อำเภอบ้านนาสาร จังหวัดสุราษฎร์ธานี ให้กรมอุตสาหกรรมพื้นฐานและการเหมืองแร่ (กพร.) พิจารณารายละเอียด
ตามสิ่งที่ส่งมาด้วย ๑

กพร. ได้พิจารณารายงานการศึกษาด้านสิ่งแวดล้อม และกำหนดมาตรการป้องกันและแก้ไข
ผลกระทบสิ่งแวดล้อมให้สอดคล้องกับแผนการทำเหมืองและสภาพแวดล้อมของพื้นที่ในการต่อยอายุประทานบัตร
เพื่อให้สามารถควบคุมและลดผลกระทบต่อสิ่งแวดล้อมที่อาจเกิดจากการทำเหมืองให้อยู่ในระดับที่ปลอดภัย
และยอมรับได้ โดยให้ผู้ถือประทานบัตรปฏิบัติตามมาตรการป้องกันและแก้ไขผลกระทบสิ่งแวดล้อมที่กำหนดไว้เดิม
ในการให้ความเห็นชอบรายงานการประเมินผลกระทบสิ่งแวดล้อม ตามหนังสือสำนักงานนโยบายและ
แผนสิ่งแวดล้อม (ปัจจุบัน สำนักงานนโยบายและแผนทรัพยากรธรรมชาติและสิ่งแวดล้อม) ที่ วว ๐๘๐๔/๙๒๓
ลงวันที่ ๒๘ มกราคม ๒๕๕๕ และมาตรการป้องกันและแก้ไขผลกระทบสิ่งแวดล้อม ฉบับเดือนธันวาคม ๒๕๖๕
อย่างเคร่งครัด รายละเอียดตามสิ่งที่ส่งมาด้วย ๒ เพื่อให้การตรวจสอบกำกับดูแลเป็นไปอย่างมีประสิทธิภาพ
ทั้งด้านความปลอดภัยและสิ่งแวดล้อม โดยให้ยกเลิกมาตรการป้องกันและแก้ไขผลกระทบสิ่งแวดล้อม สำหรับ
คำขอต่อยอายุประทานบัตรที่ ๙/๒๕๕๓ (ประทานบัตรที่ ๓๐๒๐๙/๑๕๕๘๔) ของบริษัท โลยมาศ จำกัด
โครงการเหมืองแร่โอปัมและแอนไฮโดรต์ ฉบับเดือนมกราคม ๒๕๕๗ และหากมาตรการฯ สำหรับคำขอต่อยอายุ
ประทานบัตรในครั้งนี้อื่นใดแตกต่างหรือเปลี่ยนแปลงไปจากมาตรการฯ ที่กำหนดไว้เดิม ให้ผู้ถือประทานบัตร
ปฏิบัติตามมาตรการฯ ในการขอต่อยอายุประทานบัตร ฉบับเดือนธันวาคม ๒๕๖๕ ทั้งนี้ ปัจจุบันอยู่ระหว่างการ
พิจารณาอนุญาตให้ต่อยอายุประทานบัตร

จึงเรียน...

-๒-

จึงเรียนมาเพื่อโปรดทราบ และพิจารณามอบหมายให้อุตสาหกรรมจังหวัดสุราษฎร์ธานี
ดำเนินการต่อไป พร้อมทั้งแจ้งมาตรการป้องกันและแก้ไขผลกระทบสิ่งแวดล้อมที่กำหนดให้ผู้ถือประทานบัตร
ทราบด้วย จะขอบคุณยิ่ง

ขอแสดงความนับถือ

อธิบดีกรมอุตสาหกรรมพื้นฐานและการเหมืองแร่

กองบริหารสิ่งแวดล้อม

มาตรการป้องกันและแก้ไขผลกระทบสิ่งแวดล้อม

โครงการเหมืองแร่ใยหินและแอนไฮไดรต์

สำหรับคำขอต่ออายุประทานบัตรที่ ๒/๒๕๖๕ (ประทานบัตรที่ ๓๐๒๐๙/๑๕๕๔๔)

ของบริษัท ไทยมาค จำกัด

ตำบลทุ่งเตาใหม่ อำเภอบ้านนาสาร จังหวัดสุราษฎร์ธานี

๑. ให้ทำเหมืองตามแผนผังโครงการทำเหมือง โดยเปิดหน้าเหมืองในลักษณะขั้นบันได กำหนดให้ชั้นบันไดหน้าเหมืองสูงไม่เกิน ๑๐ เมตร กว้างไม่น้อยกว่า ๑๐ เมตร และควบคุมความลาดชันรวม (Overall Slope) ไม่เกิน ๔๕-๗๒ องศา เว้นแต่จะมีผลการศึกษาทางศิลปศาสตร์พิสูจน์ว่าจะไม่เกิดการพังทลายหากความลาดเอียงมากกว่านี้ ตลอดจนหลีกเลี่ยงการเดินหน้าเหมืองที่มีชั้นหินเอียงเข้าหน้างาน เพื่อป้องกันมิให้เกิดการพังถล่มหรือการร่วงหล่นของดินและเศษหิน

๒. ให้เว้นพื้นที่ไม่ทำเหมืองใกล้ทางน้ำสาธารณะประโยชน์ห้วย ๒ และห้วย ๓ ที่ไหลผ่าน ตอนกลางและทิศใต้ของพื้นที่ประทานบัตรเป็นระยะไม่น้อยกว่า ๒๐ เมตร และจัดสร้างคันทำนบกั้นดินตลอดแนว ที่เว้นการทำเหมือง พร้อมทั้งให้ปลูกเสริมต้นไม้โตเร็วหรือไม้ท้องถิ่นให้เต็มทีว่างในพื้นที่เว้นไม่ทำเหมืองและ แนวคันดิน เพื่อป้องกันผลกระทบด้านการชะล้างตะกอนมูลดินทรายลงสู่ลำห้วย

๓. เว้นพื้นที่ไม่ทำเหมืองใกล้ทางสาธารณะประโยชน์ (สายบ้านทุ่งเตา-บ้านไร่เหนือ) ทางด้าน ทิศใต้ในระยะ ๕๐ เมตร และจัดสร้างคันทำนบกั้นดินตลอดแนวที่เว้นการทำเหมือง พร้อมทั้งปลูกต้นไม้โตเร็วหรือ ไม้ท้องถิ่นให้เต็มทีว่างในพื้นที่เว้นไม่ทำเหมืองและแนวคันดิน เพื่อป้องกันผลกระทบด้านความปลอดภัยและ ทัศนียภาพ

๔. ให้ใช้ปริมาณวัตถุระเบิดไม่เกิน ๙๐ กิโลกรัมต่อจังหวะถ่วง โดยทำการระเบิดวันละ ๑ ครั้ง ในช่วงเวลาประมาณ ๑๖.๐๐-๑๗.๐๐ น. โดยก่อนการระเบิดทุกครั้ง จะต้องจัดเจ้าหน้าที่ตรวจสอบพื้นที่ โดยรอบในรัศมี ๑๐๐ เมตร จากจุดระเบิด และให้เปิดสัญญาณเตือนให้ได้ยินอย่างชัดเจนในรัศมีไม่น้อยกว่า ๕๐๐ เมตร

๕. ให้จัดทำปอดักตะกอน จำนวน ๓ บ่อ เพื่อรองรับน้ำฝนชะล้างจากบริเวณพื้นที่เก็บกอง เปลือกดิน และให้มีบ่อรับน้ำ (Sump) ไว้บริเวณจุดต่ำสุดของบ่อเหมือง เพื่อใช้รองรับน้ำที่ไหลบ่าจากบริเวณ หน้าเหมืองและป้องกันการชะล้างตะกอนมูลดินทรายออกสู่ภายนอกพื้นที่โครงการ ตามที่ระบุไว้ในแผนผัง โครงการทำเหมือง โดยสามารถนำน้ำไปใช้ประโยชน์ในการฉีดพรมบริเวณหน้าเหมืองและเส้นทางขนส่งแร่ และ ห้ามทำการระบายน้ำออกสู่ภายนอกพื้นที่โครงการโดยเด็ดขาด แต่หากจำเป็นต้องมีการระบายน้ำออกนอก พื้นที่โครงการจะต้องปรับปรุงคุณภาพน้ำให้มีค่าอยู่ในเกณฑ์มาตรฐานแล้วเท่านั้น

๖. ให้นำเปลือกดินที่เกิดจากการทำเหมืองในช่วงที่ผ่านมาเก็บไว้บริเวณที่เก็บกองเปลือกดิน ที่กำหนดไว้ในแผนผังโครงการทำเหมืองแล้วบางส่วนให้นำไปก่อสร้างแนวคันดินตามแนวพื้นที่กันเขต และ คันดินตามขอบบ่อเหมือง และปรับปรุงสภาพเส้นทางขนส่งลำเลียงแร่ภายในพื้นที่โครงการ

๗. ให้เข้าร่วมและได้รับมาตรฐานเหมืองแร่สีเขียว (Green Mining) หรือมาตรฐานความ รับผิดชอบต่อสังคมของผู้ประกอบการอุตสาหกรรมแร่ (CSR-DPIM) ของกรมอุตสาหกรรมพื้นฐานและการ เหมืองแร่ภายในระยะเวลา ๓ ปี หลังจากได้รับอนุญาตเปิดการทำเหมืองตามแผนผังโครงการทำเหมืองที่ขอต่ออายุ และรักษามาตรฐานดังกล่าวอย่างต่อเนื่อง

๘. ให้ดำเนิน...

๘. ให้ดำเนินการติดตามตรวจสอบคุณภาพสิ่งแวดล้อม พร้อมทั้งรายงานให้กรมอุตสาหกรรมพื้นฐานและการเหมืองแร่ และสำนักงานนโยบายและแผนทรัพยากรธรรมชาติและสิ่งแวดล้อม ทราบทุกครั้ง โดยมีรายละเอียด ดังนี้

๘.๑ ตรวจวัดปริมาณฝุ่นละอองแขวนลอยรวม (TSP) เฉลี่ยในคาบ ๒๔ ชั่วโมง และปริมาณฝุ่นละอองขนาดเล็กไม่เกิน ๑๐ ไมครอน (PM_{10}) เฉลี่ยในคาบ ๒๔ ชั่วโมง เป็นระยะเวลา ๓ วันต่อเนื่อง จำนวน ๒ สถานี ได้แก่ บริเวณชุมชนบ้านห้วยชัน และบริเวณชุมชนบ้านกงตาก ปีละ ๒ ครั้ง ในช่วงเดือนมีนาคม-พฤษภาคม และช่วงเดือนตุลาคม-ธันวาคม ของทุกปี

๘.๒ ตรวจวัดระดับเสียงเฉลี่ย ๒๔ ชั่วโมง (Leq 24 hrs.) และระดับเสียงสูงสุด (L_{max}) เป็นระยะเวลา ๓ วันต่อเนื่อง จำนวน 2 สถานี ได้แก่ บริเวณชุมชนบ้านห้วยชัน และบริเวณชุมชนบ้านกงตาก ปีละ ๒ ครั้ง ในช่วงเดือนมีนาคม-พฤษภาคม และช่วงเดือนตุลาคม-ธันวาคม ของทุกปี

๘.๓ ตรวจวัดแรงสั่นสะเทือนจากการทำเหมือง จำนวน ๑ สถานี ได้แก่ บ้านเรือนราษฎรในชุมชนบ้านห้วยชันทางด้านทิศตะวันตกเฉียงใต้ ปีละ ๒ ครั้ง ในช่วงเดือนมีนาคม-พฤษภาคม และช่วงเดือนตุลาคม-ธันวาคม ของทุกปี

๘.๔ ตรวจวัดคุณภาพน้ำผิวดิน จำนวน ๓ สถานี ได้แก่ ลำห้วย ๑ ลำห้วย ๒ และลำห้วย ๓ โดยทำการตรวจวัดค่าความเป็นกรด-ด่าง (pH) ความขุ่น (Turbidity) ความกระด้างทั้งหมด (Total Hardness as $CaCO_3$) ปริมาณของแข็งแขวนลอย (Suspended Solids) ปริมาณมวลสารทั้งหมดที่ละลายได้ (Total Dissolved Solids) ปริมาณเหล็ก (Fe) และปริมาณซัลเฟต (Sulfate) ปีละ ๒ ครั้ง ในช่วงเดือนมีนาคม-พฤษภาคม และช่วงเดือนตุลาคม-ธันวาคม ของทุกปี

๘.๕ ตรวจวัดคุณภาพน้ำใต้ดิน จำนวน ๒ สถานี ได้แก่ บ่อน้ำต้นบ้านห้วยชัน และบ่อน้ำต้นบ้านกงตาก โดยทำการตรวจวัดค่าความเป็นกรด-ด่าง (pH) ความขุ่น (Turbidity) ความกระด้างทั้งหมด (Total Hardness as $CaCO_3$) ปริมาณของแข็งแขวนลอย (Suspended Solids) ปริมาณมวลสารทั้งหมดที่ละลายได้ (Total Dissolved Solids) ปริมาณเหล็ก (Fe) และปริมาณซัลเฟต (Sulfate) ปีละ ๒ ครั้ง ในช่วงเดือนมีนาคม-พฤษภาคม และช่วงเดือนตุลาคม-ธันวาคม ของทุกปี

ทั้งนี้ ให้จัดทำแผนและผลการดำเนินการฟื้นฟูพื้นที่เหมืองแร่ ตามแผนการฟื้นฟูสภาพพื้นที่ที่ผ่านการทำเหมืองแล้วที่เสนอไว้ในรายงานการศึกษาด้านสิ่งแวดล้อม ประกอบการพิจารณาอนุญาตให้ต่ออายุประทานบัตรให้กรมอุตสาหกรรมพื้นฐานและการเหมืองแร่ และหน่วยงานที่เกี่ยวข้องทราบทุกปี โดยมีรายละเอียดของการดำเนินการและตำแหน่งที่ดำเนินการอย่างเพียงพอ

๙. ให้ผู้ถือประทานบัตรส่งรายงานผลการปฏิบัติตามมาตรการป้องกันและแก้ไขผลกระทบสิ่งแวดล้อม ๒ ครั้งต่อปี ตามประกาศกระทรวงทรัพยากรธรรมชาติและสิ่งแวดล้อม เรื่อง หลักเกณฑ์ และวิธีการจัดทำรายงานผลการปฏิบัติตามมาตรการที่กำหนดไว้ในรายงานการประเมินผลกระทบสิ่งแวดล้อม ซึ่งผู้ดำเนินการหรือผู้ขออนุญาตจะต้องจัดทำเมื่อได้รับอนุญาตให้ดำเนินโครงการหรือกิจการแล้ว พ.ศ. ๒๕๖๑ และที่แก้ไขเพิ่มเติม โดยให้เสนอรายงานฯ ของช่วงเดือนมกราคมถึงเดือนมิถุนายน ภายในเดือนกรกฎาคม และเสนอรายงานฯ ของช่วงเดือนกรกฎาคมถึงเดือนธันวาคม ภายในเดือนมกราคมของปีถัดไป

๑๐. ในกรณีผู้ถือประทานบัตรมีความจำเป็นต้องเปลี่ยนแปลงรายละเอียดโครงการ หรือมาตรการป้องกันและแก้ไขผลกระทบสิ่งแวดล้อม หรือมาตรการติดตามตรวจสอบผลกระทบสิ่งแวดล้อมตามที่ได้เสนอไว้ในรายงานการประเมินผลกระทบสิ่งแวดล้อมที่ได้รับความเห็นชอบไว้แล้ว ให้ผู้ถือประทานบัตรดำเนินการ ดังนี้

๑๐.๑ หากเห็นว่าการเปลี่ยนแปลงดังกล่าว เกิดผลดีต่อสิ่งแวดล้อมมากกว่า หรือ เทียบเท่ากับมาตรการที่กำหนดไว้ในรายงานการประเมินผลกระทบสิ่งแวดล้อมได้รับความเห็นชอบไว้แล้ว จะต้องเสนอรายละเอียดที่เปลี่ยนแปลงดังกล่าว พร้อมทั้งข้อมูลเหตุผลความจำเป็นและมาตรการป้องกันและแก้ไขผลกระทบสิ่งแวดล้อมที่สอดคล้องกับการเปลี่ยนแปลงให้กรมอุตสาหกรรมพื้นฐานและการเหมืองแร่ พิจารณาให้ความเห็นชอบก่อน

๑๐.๒ หากเห็นว่าการเปลี่ยนแปลงดังกล่าว อาจกระทบต่อสาระสำคัญในรายงานการประเมินผลกระทบสิ่งแวดล้อมที่ได้รับความเห็นชอบไว้แล้ว จะต้องเสนอรายละเอียดที่จะเปลี่ยนแปลงดังกล่าว พร้อมทั้งข้อมูลเหตุผลความจำเป็นและมาตรการป้องกันและแก้ไขผลกระทบสิ่งแวดล้อมที่สอดคล้องกับการเปลี่ยนแปลงให้สำนักงานนโยบายและแผนทรัพยากรธรรมชาติและสิ่งแวดล้อม เพื่อเสนอให้คณะกรรมการผู้ชำนาญการพิจารณารายงานการประเมินผลกระทบสิ่งแวดล้อม โครงการเหมืองแร่ พิจารณาให้ความเห็นชอบก่อน

กองบริหารสิ่งแวดล้อม
กรมอุตสาหกรรมพื้นฐานและการเหมืองแร่
ธันวาคม ๒๕๖๕

เอกสารแนบ

7

บันทึกต่ออายุประทานบัตร ครั้งที่ 2

บันทึกการต่ออายุประทานบัตร

ครั้งที่ 1 ประทานบัตรนี้ รัฐมนตรีอนุญาตให้ต่ออายุออกไปอีก.....๑๐.....ปี
 วันที่ ๕ เดือน สิงหาคม พ.ศ. ๒๕๕๖ ถึงวันที่ ๓ เดือน สิงหาคม
 ๒๕๖๖ รวมเป็น ๒๐ ปี

อธิบดีกรมอุตสาหกรรมพื้นฐานและการเหมืองแร่
 ผู้บันทึกการต่ออายุ

ครั้งที่ 2 ประทานบัตรนี้ อธิบดีอนุญาตให้ต่ออายุออกไปอีก.....๑๐.....ปี
 ตั้งแต่วันที่ ๒๕ เดือน กันยายน พ.ศ. ๒๕๖๖ ถึงวันที่ ๒๕ เดือน กันยายน
 พ.ศ. ๒๕๗๖ รวมเป็น ๑๐ ปี

อธิบดีกรมอุตสาหกรรมพื้นฐานและการเหมืองแร่
 ผู้บันทึกการต่ออายุ

ครั้งที่ 3 ประทานบัตรนี้ รัฐมนตรีอนุญาตให้ต่ออายุออกไปอีก.....ปี
 ตั้งแต่วันที่ เดือน พ.ศ. ถึงวันที่ เดือน
 พ.ศ. รวมเป็น ปี

อธิบดีกรมทรัพยากรธรณี
 ผู้บันทึกการต่ออายุ

ครั้งที่ 4 ประทานบัตรนี้ รัฐมนตรีอนุญาตให้ต่ออายุออกไปอีก.....ปี
 ตั้งแต่วันที่ เดือน พ.ศ. ถึงวันที่ เดือน
 พ.ศ. รวมเป็น ปี

สำเนาถูกต้อง

อธิบดีกรมทรัพยากรธรณี
 ผู้บันทึกการต่ออายุ



ที่ สฎ ๐๐๓๔(๔)/ ๓๗๖๑

สำนักงานอุตสาหกรรมจังหวัดสุราษฎร์ธานี
ถนนตลาดใหม่ สุราษฎร์ธานี ๘๔๐๐๐

๒๖ ตุลาคม ๒๕๖๖

เรื่อง อนุญาตให้ต่ออายุประทานบัตร

เรียน กรรมการผู้จัดการ บริษัท โลยมาศ จำกัด

อ้างถึง คำขอต่ออายุประทานบัตรที่ ๒/๒๕๖๕ ลงวันที่ ๔ มีนาคม ๒๕๖๕

ตามที่ท่านได้ยื่นคำขอต่ออายุประทานบัตรที่ ๓๐๒๐๙/๑๕๕๘๔ เพื่อทำเหมืองแร่ยิปซัมและแอนไฮไดรต์ ที่ตำบลทุ่งเตาใหม่ อำเภอบ้านนาสาร จังหวัดสุราษฎร์ธานี โดยได้รับจดทะเบียนไว้เป็นคำขอที่ ๒/๒๕๖๕ เมื่อวันที่ ๔ มีนาคม ๒๕๖๕ ได้ดำเนินการตามลำดับจนถึงขั้นส่งเรื่องราว ไปขอรับอนุญาตต่ออายุประทานบัตรที่กรมอุตสาหกรรมพื้นฐานและการเหมืองแร่แล้ว นั้น

บัดนี้ อธิบดีกรมอุตสาหกรรมพื้นฐานและการเหมืองแร่โดยความเห็นชอบของคณะกรรมการแร่ตามพระราชบัญญัติแร่ พ.ศ.๒๕๖๐ ได้อนุญาตให้ต่ออายุประทานบัตรที่ ๓๐๒๐๙/๑๕๕๘๔ ต่อไปอีก ๑๐ ปี คือตั้งแต่วันที่ ๒๙ กันยายน ๒๕๖๖ ถึงวันที่ ๒๘ กันยายน ๒๕๗๖ สำหรับคำขอต่ออายุประทานบัตรดังกล่าว ให้แก่ท่านแล้ว ฉะนั้น จึงขอให้ท่านเข้าไปพบพนักงานเจ้าหน้าที่ ณ สำนักงานอุตสาหกรรมจังหวัดสุราษฎร์ธานี เพื่อรับมอบประทานบัตรโดยให้ท่านดำเนินการ ดังนี้

๑. ชำระค่าผลประโยชน์พิเศษเพื่อประโยชน์แก่รัฐ เพื่อตอบแทนการต่ออายุประทานบัตรชำระในคราวเดียว จำนวน ๒,๐๙๐,๙๙๒.๘๑ บาท (สองล้านเก้าหมื่นเก้าร้อยเก้าสิบสองบาทแปดสิบเอ็ดสตางค์) ตามบันทึกข้อตกลงการจ่ายผลประโยชน์พิเศษกรณีการขอต่ออายุประทานบัตร เลขที่ สฎ ๓๐๒๐๙/๒ ลงวันที่ ๒๔ สิงหาคม ๒๕๖๖

๒. ให้ท่านจัดหาวิศวกรควบคุมการทำเหมือง ทำหน้าที่รับผิดชอบงานวิศวกรรมที่อยู่ในข่ายควบคุมตามกฎหมายว่าด้วยวิชาชีพวิศวกรรม แจ้งให้เจ้าพนักงานอุตสาหกรรมแร่ประจำท้องที่ (จังหวัดสุราษฎร์ธานี) ทราบ พร้อมหนังสือยินยอมการเป็นวิศวกรควบคุมการทำเหมือง และสำเนาใบอนุญาตเป็นผู้ประกอบวิชาชีพวิศวกรรมควบคุม ระบุประเภทวิศวกร เลขที่ใบอนุญาตด้วย

๓. ไปติดต่อธนาคารเพื่อเปิดบัญชีธนาคาร วงเงิน ๒๐๐,๐๐๐ บาท (สองแสนบาทถ้วน) ในชื่อ บริษัท โลยมาศ จำกัด โดยให้มีข้อความในวงเล็บว่า “กองทุนเผื่อระวางสุขภาพ” และสำเนาสมุดธนาคารพร้อมหน้าบัญชีฝากถอน ให้พนักงานเจ้าหน้าที่ในวันมอบประทานบัตร

๔. ไปติดต่อธนาคารเพื่อเปิดบัญชีธนาคาร วงเงิน ๕๐๐,๐๐๐ บาท (ห้าแสนบาทถ้วน) ในชื่อ บริษัท โลยมาศ จำกัด โดยให้มีข้อความในวงเล็บว่า “กองทุนพัฒนาหมู่บ้านรอบพื้นที่เหมืองแร่” และสำเนาสมุดธนาคารพร้อมหน้าบัญชีฝากถอน ให้พนักงานเจ้าหน้าที่ในวันมอบประทานบัตร

๕. ดำเนินการแต่งตั้งคณะกรรมการมวลชนสัมพันธ์ เพื่อแก้ไขข้อร้องเรียน บริหารกองทุนข้อ ๓ และ ข้อ ๔ ตามหนังสือนี้ จัดทำแผนงานโครงการและจัดให้มีการประชุมคณะกรรมการมวลชนสัมพันธ์ พร้อมจัดทำรายงานการประชุมยื่นต่อสำนักงานอุตสาหกรรมจังหวัดสุราษฎร์ธานี เพื่อขออนุญาตเปิดการทำเหมือง

๖. วางหลักประกันการฟื้นฟูสภาพพื้นที่การทำเหมืองตลอดอายุโครงการ ๔,๔๙๙,๑๑๘.๔๐ บาท (สี่ล้านสี่แสนเก้าหมื่นเก้าพันหนึ่งร้อยสิบแปดบาทสี่สิบสตางค์) และเยียวยาผู้ได้รับผลกระทบจากการทำเหมือง ๕๐๐,๐๐๐ บาท (ห้าแสนบาทถ้วน) โดยวงเงินรวม ๔,๙๙๙,๑๑๘.๔๐ บาท (สี่ล้านเก้าแสนเก้าหมื่นเก้าพันหนึ่งร้อยสิบแปดบาทสี่สิบสตางค์) ให้เป็นไปตามหลักเกณฑ์ที่คณะกรรมการแร่ประกาศกำหนดโดยให้วางหลักประกันเป็นงวด (รายปี) โดยงวดแรกต้องวางร้อยละสามสิบของวงเงินหลักประกันทั้งหมด ๑,๔๙๙,๗๓๕.๕๒ บาท (หนึ่งล้านสี่แสนเก้าหมื่นเก้าพันเจ็ดร้อยสามสิบห้าบาทห้าสิบบาทห้าสตางค์) ก่อนได้รับอนุญาตให้เปิดการทำเหมืองและงวดต่อไปให้วางงวดละเท่า ๆ กัน ไม่เกินเจ็ดงวด ภายใน ๖๐ วัน นับแต่วันที่ได้รับประทานบัตร

๗. จัดทำประกันภัยความรับผิดชอบต่อชีวิต ร่างกาย ทรัพย์สินของบุคคลภายนอกกับนิติบุคคลที่ได้รับอนุญาตประกอบธุรกิจประกันภัยที่จดทะเบียนในราชอาณาจักร สำหรับการทำเหมืองประเภทที่ ๒ โดยวงเงินไม่น้อยกว่าห้าล้านบาท ให้เป็นไปตามหลักเกณฑ์ที่คณะกรรมการแร่ประกาศกำหนด และส่งมอบหลักฐานการทำประกันภัยให้กรมอุตสาหกรรมพื้นฐานและการเหมืองแร่ ภายใน ๖๐ วัน นับแต่วันที่ได้รับประทานบัตร

๘. จัดทำแผนการฟื้นฟูสภาพพื้นที่การทำเหมืองตลอดอายุโครงการ ตามแบบรายงานที่กรมอุตสาหกรรมพื้นฐานและการเหมืองแร่กำหนด พร้อมทั้งแสดงรายละเอียดงบประมาณและค่าใช้จ่ายที่ใช้ในการฟื้นฟูโดยจำแนกเป็นรายปีให้สอดคล้องกับแผนการทำเหมือง

๙. จัดส่งรายงานแผนการฟื้นฟูสภาพพื้นที่ ให้สำนักงานอุตสาหกรรมพื้นฐานและการเหมืองแร่ เขตพื้นที่รับผิดชอบ เพื่อพิจารณาให้ความเห็นชอบ

๑๐. นำรายงานแผนการฟื้นฟูสภาพพื้นที่ที่ผ่านความเห็นชอบจากสำนักงานอุตสาหกรรมพื้นฐานและการเหมืองแร่เขตรับผิดชอบแล้วเสนอให้ที่ประชุมคณะกรรมการมวลชนสัมพันธ์ของโครงการรับทราบ

๑๑. จะต้องเปิดการทำเหมืองภายในระยะเวลาหนึ่งปี นับตั้งแต่วันที่ได้รับประทานบัตร

จึงเรียนมาเพื่อทราบ และปฏิบัติตามเงื่อนไขในการออกประทานบัตร แผนผังโครงการทำเหมืองมาตรการป้องกันและแก้ไขผลกระทบสิ่งแวดล้อม อย่างเคร่งครัด ทั้งนี้ ให้ดำเนินการตาม ข้อ ๑ ถึงข้อ ๔ ภายใน ๓๐ วัน นับแต่วันที่รับหนังสือนี้ หากพ้นกำหนดแล้วท่านยังไม่ดำเนินการใด ๆ หรือไม่แจ้งเหตุอันสมควรสำนักงานฯ จะเสนอเรื่องเพื่อยกเลิกการอนุญาตประทานบัตรแปลงนี้ต่อไป

ขอแสดงความนับถือ

อุตสาหกรรมจังหวัดสุราษฎร์ธานี

กลุ่มอุตสาหกรรมพื้นฐานและการเหมืองแร่

เอกสารแนบ

8

ภาพถ่ายประกอบมาตรการ

รูปที่ 1 ป้ายแสดงข้อมูลโครงการและขอบเขตการทำเหมือง



รูปที่ 2 บริเวณพื้นที่เว้นการทำเหมือง



พื้นที่ไม่ทำเหมืองใกล้ทางสาธารณประโยชน์



พื้นที่ไม่ทำเหมืองเข้าใกล้ทางน้ำสาธารณประโยชน์



พื้นที่ไม่ทำเหมืองแนวขอบประทานบัตร

รูปที่ 3 พื้นที่เก็บกองเปลือกดิน และพื้นที่ถมกลับเปลือกดิน



กองเปลือกดิน ด1



กองเปลือกดิน ด2



กองเปลือกดิน ป1



กองเปลือกดิน ป2



กองเปลือกดิน ป3

รูปที่ 4 สภาพเส้นทางขนส่งแร่



บริเวณภายในพื้นที่โครงการ



บริเวณทางเชื่อมออกสู่เส้นทางสาธารณะประโยชน์



ทางหลวงหมายเลข 4143



ทางหลวงหมายเลข 4009

รูปที่ 5 คูระบายน้ำ



รูปที่ 6 คันทำนบดิน และแนวต้นไม้บนคันทำนบดิน





รูปที่ 7 ระบบป้องกันและกำจัดฝุ่นละออง บริเวณโรงแต่งแร่



อาคารปิดคลุมยังรับหินใหญ่



หลังคาปิดคลุมสายพานลำเลียง



อาคารปิดโรงม่หิน



ระบบสเปรย์น้ำบริเวณแหล่งกำเนิดฝุ่นละออง

รูปที่ 8 ป้ายจำกัดความเร็ว



รูปที่ 9 อุปกรณ์ป้องกันอันตรายส่วนบุคคล



รูปที่ 10 อุปกรณ์ปฐมพยาบาลเบื้องต้น



รูปที่ 11 สิ่งอำนวยความสะดวกแก่พนักงาน





อุปกรณ์ดับเพลิง



น้ำดื่ม



บ้านพักพนักงาน



ห้องสุขา

รูปที่ 12 ลักษณะหน้าเหมืองปัจจุบัน



รูปที่ 13 ป้ายแสดงเวลาทำการระเบิด





รูปที่ 14 สถานที่เก็บยุทธภัณฑ์



รูปที่ 15 เครื่องส่งสัญญาณเสียงเตือนการระเบิด



รูปที่ 16 การฉีดพรมน้ำในพื้นที่โครงการ



รูปที่ 17 แนวต้นไม้บริเวณพื้นที่โดยรอบโครงการ





รูปที่ 18 บ่อรองรับน้ำ (Sump)



รูปที่ 19 บ่อดักตะกอน



รูปที่ 20 จุดซังน้ำหนักรถบรรทุก



รูปที่ 21 การตรวจวัดคุณภาพอากาศในบรรยากาศโดยทั่วไป ระหว่างวันที่ 27-30 ตุลาคม 2568



ชุมชนบ้านห้วยชัน



ชุมชนบ้านกงตาก

รูปที่ 22 การตรวจวัดระดับเสียงโดยทั่วไป ระหว่างวันที่ 27-30 ตุลาคม 2568



ชุมชนบ้านห้วยชัน



ชุมชนบ้านกงตาก

รูปที่ 23 การตรวจวัดความสั่นสะเทือน ในวันที่ 27 ตุลาคม 2568



บ้านราษฎรในชุมชนบ้านห้วยชันทางด้านทิศตะวันตกเฉียงใต้

รูปที่ 24 การเก็บตัวอย่างน้ำผิวดิน ในวันที่ 30 ตุลาคม 2568



ลำห้วยที่ 1



ลำห้วยที่ 2



ลำห้วยที่ 3

รูปที่ 25 การเก็บตัวอย่างน้ำใต้ดิน ในวันที่ 30 ตุลาคม 2568



น้ำบ่อต้นบ้านห้วยชัน



น้ำบ่อต้นบ้านกงตาก

รูปที่ 26 กล่องรับความคิดเห็นของประชาชนบริเวณใกล้เคียง



เพื่อประกอบรายงานโครงการเหมืองแร่ ของบริษัท โดยมาศ จำกัด
ประธานบัตรที่ 30209/15584